BELEDİYELER

ve kent sorunları dergisi

SAYI 31

marmara ve boğazları belediyeler birliği yayın organıdır

UNEP

DÜNYA ÇEVRE GÜNÜ

MARMARA VE BOĞAZLAR "BELEDİYELER VE KENT SORUNLARI" DERGİSİ

Sayısı 15.-TL., Yıllığı 150.-TL.

Sahibi: Marmara ve Boğazları Belediyeler Birliği adına Reşat TABAK
Sorumlu Yazı İşleri Müdürü ve Yönetmeni:
Selahattin YILDIRIM
Yönetim Adresi: Prof. Kâzım İsmail Gürkan Caddesi No:12 Ortaklar Han Kat 4 Cağaloğlu-ISTANBUL

İÇİNDEKİLER

Birlik'ten Birlik'lere 2
Haberler 3
Dünya Çevre Günü 4
Yeni-Koop 2. Olağan Genel Kurulu Yapıldı 8
Belediyeler ve Halkla İlişkiler 10
Türkiye Yerel Yönetimi Tarihi Üstüne Notlar - Abidin Nesimi 14
Birlik "Tüketimi Düzenleme Toplantısı" Yapıldı "Temel Tüketim Malları Pazarlama ve Finansman Şirketi Tanzim Satış Mağazaları" Raporu 16
Uluslararası Haberler 20
Uluslararası Kent Yönetimi Deneyleri 22
Karadeniz Belediyeler Birliği Kuruluyor 26
Belediye Tanzim Satış Mağazalarının Kuruluş Süreci - Bülent Yardımcı 29
Birlik-Üye Belediye İlişkileri 31
İkinci Boğaz Geçişi Tartışmalı Toplantısı - Atila Alpöge 34
Basın'dan 39
Üye Belediyelerden Gelen Haberler 42
1978 Bütçesi ve Yerel Yönetimler 44

İlân Koşulları:

Arka kapak : 4.000.-TL.
Kapak içleri: 3.000.-TL.
Tam sayfa : 2.500.-TL.
Yarım sayfa : 1.500.-TL.

Yıllık sürekli ilânlarda %20 indirim sağlanır.

BİRLİK'TEN BİRLİKLERE....

Yerel Yönetimlerin aralarında dayanışma, örgütlenme ve "birlik" olma yaklaşımı 1970'lerin ürünü. Merkezi Yönetim - Yerel Yönetim çatışması, kaynakların kıtlığı, giderek büyüyen kent sorunları karşısında belediyelerin köklü çözümler arama çabalarının bütünleşmesi ve topluma yeni bir bakışın getirdiği sağlıklı bir hareket olarak doğdu birlik hareketi.

Toplumsal gelişim ve dönüşüm büyük bir hızla sürüyor... Bu oluşumda geri kalmamak gerek... Çözüm getirebilme giderek, güçleşiyor kentsel büyümenin hızı karşısında. Çözüm olasılığı geciktikçe kayboluyor ve yer yer acımasız bir karmaşaya terkediyor yerini. Ülkemiz yeni bir ekonomik ve toplumsal dönüşümün sancılarını çekerken, yerel yönetimler yılmadan, açık yürekli-likle gidiyor sorunların üstüne. Demokratça, çağdaş dayanışmadan halktan ve haktan yana çözüm yolları aranıyor... Ve birara ya gelerek bunun için ilk adımı atıyor kent yönetimleri.

Birliğimiz, üye belediye başkanları ve meclis üyelerinin etkin katılımı, üniversitelerimiz, bilimsel-teknik ve mesleki kuruluşlarımız ve basınımızın desteği ile BİRLİK olmanın örneğini verme ve demokratik, üretici-kaynak yaratıcı, tüketiciyi koruyucu ilkeler doğrultusunda somut hizmet üretme çabalarını geliştirerek sürdürüyor.

Halkın sorunlarına sahip çıkan ve bu sorunların yükünü omuzlayan tüm belediyelerimiz, giderek ülke ölçeğinde birlikte dayanışma ve güçbirliği çabası içine giriyorlar.

Kısa bir süre önce, Birliğimizin de katkılariyle kuruluş çalışmaları tamamlanan Karadeniz Belediyeler Birliği ve Orta Anadolu Belediyeler Birliği bu çabanın en son ürünleri...

Yerel Yönetimleri kendi aralarındaki "birlikçi" girişimleri, aynı zamanda ülkemizin hızla gelişen şendikal, kooperatif ve mesleki kuruluşların hareketleriyle de giderek bütünleşmektedir...

Çok geçmeden ülke ölçeğinde yaygınlık kazanacak olan "ortaklaşa çözüm arama" ve "birlikçi ve bütüncü" hareketin toplumsal gündemimizin başında yer alan sivil, demokrat ve üretken bir toplum yaratmada önemli katkılarda bulunacağı kuşkusuzdur.

Birlikten, Birliklere gidişte tüm belediye ve yerel yönetimlerimize başarı diliyoruz.

BİRLİK

BİRLİK MECLİSİMİZ
30 mayıs 1978'de toplanıyor

TC marmara ve boğazları belediyeler birliği

Sayın .....

Birliğimizin,
30 Mayıs 1978 günü
saat 10.00'da,
İstanbul Belediyesi
Meclis Salonunda
ekteki gündeme göre
yapılacak olan
1978 yılı
2. Olağan Meclis Toplantısına
Genel Kurul Üyesi
Gözlemci, Konuk
olarak onur vermenizi
saygı ile rica ederim.

Reşat TABAK
Birlik Başkanı

GÜNDEM

1 *Birlik Başkanının meclis toplantısını açışı,*

2 *Saygı duruşu,*

3 *Son Birlik Meclisi Toplantı tutanak özetinin okunması,*

4 *Birliğe katılma kararı alan Belediyelerin üyeliğinin tasvibi,*

5 *Hesap İnceleme Kurulunun seçimi,*

6 *1978 yılı I. Döneme ait Çalışma Raporunun okunması ve görüşülüp aklanması,*

7 *1977 yılı Kesin Hesaplarına ait Kurul Raporunun okunması ve görüşülüp, aklanması,*

8 *Birlik İktisadi Girişimleri konularının görüşülmesi,*

9 *Tebliğler, Dilekler ve Kapanış.*

DÜNYA ÇEVRE GÜNÜ'Nü

3-4-5 HAZİRAN'DA KUTLUYORUZ

HABERLER

Birlik Meclisimizin aldığı karar gereği, geçen yıl 17 Eylül de üye belediyelerimizce "MARMARA ÇEVRE GÜNÜ" olarak kutlanan DÜNYA ÇEVRE GÜNÜ, Birleşmiş Milletler Genel Kurul kararı uyarınca bu yıl 3-4-5 Haziran günlerinde kutlanacaktır.

Ülkemizde Marmara ve Boğaz ları Belediyeler Birliği, üye Belediyeler, Mahalle Muhtarlıkları Birleşmiş Milletler Teşkilatı, TMMOB'ye bağlı Odalar, Tabip Odaları, Bilimsel ve Gönüllü Kuruluş ve diğer ilgili kuruluşların işbirliği ile yürütülen bu organizasyon, çevre sorunlarını temel alarak, insanî ve sağlıklı bir çevre oluşturmak ve halkın çevre sorunlarına bilinçli olarak sahip çıkması amaçlarıyla ve her yerleşim merkezinin özelliklerine uygun olarak; trafikten arındırma, tarihi çevreyi canlandırma, yeşil alanların kullanımını özendirme, temizlik kampanyası, toprak-hava-deniz kirliliği ve gürültü ile mücadele, kıyı yağmasının vurgulanması, çevre sorunlarını içeren yerel fotograf-karikatür-afiş vb. sergi ve yarışmalar düzenleme, tiyatro-folklor gösterileri ve açık oturumlar, basın toplantıları vb. şeklinde düzenlenmektedir.

Bu gün aynı zamanda, BELEDİYELERE, çevre sorunlarına ilişkin olarak programladıkları çalışmalarını halka maletmek ve kamuoyu oluşturma olanağı da yaratmaktadır.

Birliğimiz, Dünya Çevre Günü'nde üye belediyelere ortak afiş ve broşür bastırmak, gerekli olduğu hallerde belediyelerin,talep lerine göre konuya ilgili uzman göndermek gibi kolaylıklar sağlamaktadır.

Environment Liaison Centre,
P.O. Box 72461,
Nairobi, Kenya
Telephone: Nairobi 24770

REPORT ON THE INTERGOVERNMENTAL CONFERENCE ON ENVIRONMENTAL EDUCATION AND THE WORKSHOP FOR ENVIRONMENTAL EDUCATION COOPERATION

DÜNYA ÇEVRE GÜNÜ

ÇEVRE GÜNÜ NEDİR?

Çevre Günü ilk kez 1976 yılında Birleşmiş Milletler tarafından düzenlendi. Dünyanın birçok kenti, çevre sorunlarını vurgulayan programlarla Çevre Günü'ne katıldılar.

UNEP

ÇEVRE GÜNÜ'NÜN AMACI NEDİR?

Çevre Günü'nün amacı, "çevre sorunlarını ortaya koymak, insani ve sağlıklı bir kentleşmenin özlemini vermek ve kamuoyunu bu konuda bilinçlendirerek çevreye sahip çıkmalarını sağlamaktır" şeklinde özetlenebilir.

DÜNYA ÖLÇEĞİNDE YAPILANLAR

Çevre Günü'nde dünyanın bir çok ülkesi ilginç kutlama programları düzenlemişlerdir.

KENYA'da - "Su için yürüyüş" programı yapılmış ve ülkenin her yanında halk, gösteriler de bulunmuştur. Mahalli gazeteler çevre sorunlarıyla ilgili yarışmalar düzenlemişler, film gösterileri yapılmış, okullarda seminerler düzenlenmiştir.

KANADA'da - Trafiğe kapatılan caddelerde "Çevre Sorunları" konulu fotograf sergileri açılmış, tiyatro gösterileri düzenlenmiş, "insanlar için daha fazla cadde" sloganı kullanılmıştır.

KARAİB ADALARI'nda - Okullarda, "çevre posteri" yarışması düzenlenmiş, dinsel kuruluşlar "çevreyi koruma" programı yapmış lardır.

ÇEKOSLAVAKYA'da - B.M. Çevre Günü Posterleri ülke ölçeğinde dağıtılmış, sergiler yapılmıştır.

HOLLANDA'da - 15.000 okula, çevrenin korunmasıyla ilgili materyal dağıtılmış, sergiler açılmış, gösteriler yapılmıştır.

T.C.
marmara
ve
boğazları
belediyeler birliği

May 15th, 1978

Environment Liaison Centre,
P.O. Box 72461,
Nairobi, KENYA.

Gentlemen:

We have received the first two issues of the EE Switchboard you have sent us and would like to thank you very much for same.

Please note that it will be a pleasure for us to maintain a close relation with you and to work in co-operation.

Our Union will celebrate World Environment Day on June 5th, with the participation of 20 of the member municipalities, including the largest municipalities of the region such as Istanbul, Bursa, Edirne, Izmit, Adapazarı, Çanakkale and Bayrampaşa. The way of celebration will differ according to the characteristics of each municipality.

TÜRKİYE'DE YAPILANLAR

Ülkemizde Çevre Günü ilk kez 1976 yılında İzmit belediyesi tarafından kutlanmıştır. Geçen yıl ise BİRLİĞİmizin düzenlemesi ile, Birlik üyesi Istanbul, İzmit, Çanakkale, Kartal, Bayrampaşa, Maltepe ve Marmara Adası belediyeleri, trafikten arındırma yoluyla Çevre Günü'nü kutlamış ve onbinlerce belde halkı bu günü büyük bir ilgi ile izlemişlerdir. Çevre günü uygulamalarını Birleşmiş Milletler Teşkilatı gözlemci olarak izlemiş, çeşitli meslek örgütleri, Odalar ve Gönüllü Kuruluşlar kutlamaya katılmıştır.

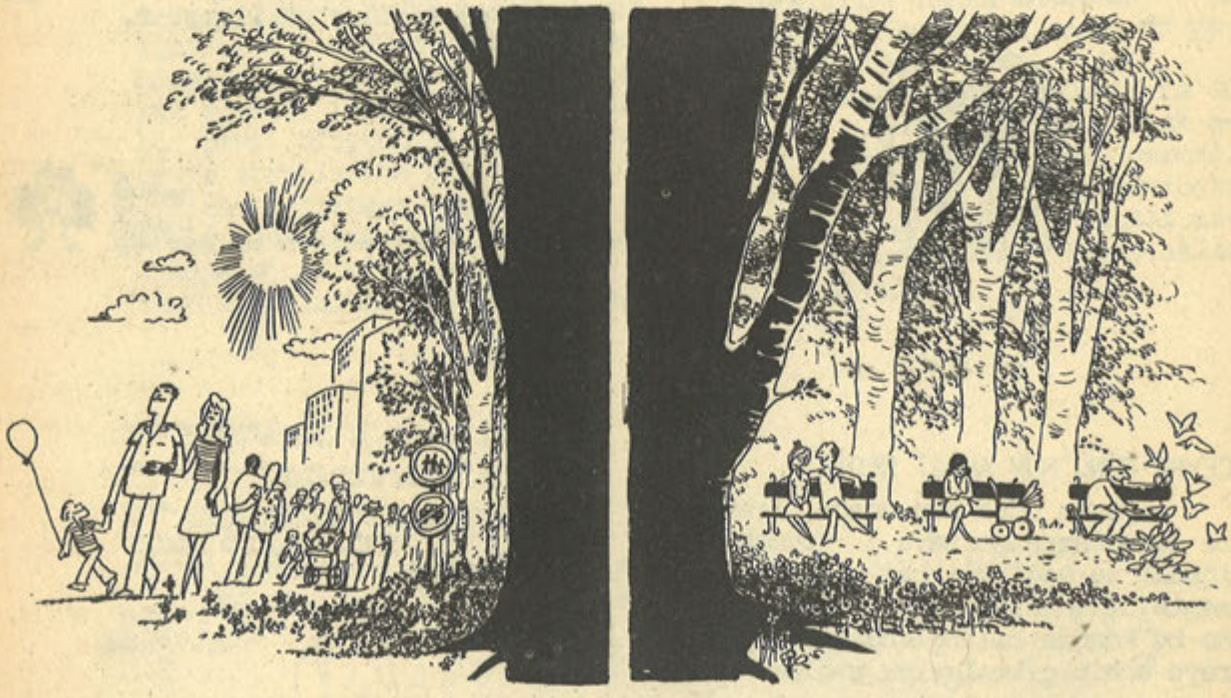

DÜNYA ÇEVRE GÜNÜ'NE KATILAN OYE BELEDİYELER VE KATILMA KONULARI

ADAPAZARI: Çevre sorunlarını genel olarak vurgulama.

AVCILAR: Çocuk parkları ve oyun alanlarının ve halk plajının açılması.

BAYRAMPAŞA: Yeşillendirme, toplu taşımacılık, hava ve toprak kirliliğini içeren seminerler.

BURSA: Trafikten arındırma ve tarihi eserlerin canlandırılması.

BÜYÜKÇEKMECE: Çöp kampanyası.

ÇANAKKALE: Kıyı kesimi ve imar planları ile ilgili sergileme.

DARICA: Kıyı yağmasının vurgulanması, kıyıya gezi.

EDİRNE: Trafikten arındırma ve tarihi yapıların canlandırılması.

GEBZE: Trafikten arındırma, dinlenme ve çocuk oyun alanlarının açılması.

GÖKÇEADA: Kıyıların halka maledilmesinin vurgulanması.

GÜNGÖREN: Toplu taşın, toplu piknik ve gezi.

ISTANBUL: Trafikten arındırma.

İZMİT: Çevre temizliği.

KANDIRA: Tarihi yerleri canlandırma, çocuk parkı ve gençlik spor alanları açma, kıyı yağmasına karşı yürüyüş.

KARTAL: Temizlik kampanyası ve trafikten arındırma.

KÜÇÜKÇEKMECE: Trafikten arındırma ve et şöleni.

KÜÇÜKKÖY: Pazar yeri yanında dinlenme ve çocuk oyun alanları açma.

PENDİK: Temizlik-çöp kampanyası.

YUVACIK: Temizlik kampanyası.

YAKACIK: Çevre sorunlarını bir çok yönleriyle vurgulama.

HALKALI: Toplu taşın, toplu piknik.

YENİ-KOOP 2. olağan genel kurulu yapıldı.

İzmit Yeni Yerleşmeler Yapı Kooperatifleri Birliği (YENİ-KOOP) Genel Kurulu 6 Mayıs 1978' de İzmit'te yapılmıştır. Yeni yöneticilerin seçiminin yanısıra, Birlik Tüzüğü'nde de bazı değişiklikler kabul edilmiştir.

Genel Kurul'a sunulan yönetim kurulu raporunda, YENİ-KOOP'un Demokratik, Üretici, Birlikçi Dayanışmacı ve Bütüncü Kooperatifçilik ilkeleri doğrultusunda, projenin gerçekleştirilmesi için uğraş verildiği, halen 15 kooperatifi içeren Birliğin zamanla 200 kooperatifi kapsamına alacağı açıklanmıştır.

YENİ-KOOP Genel Kuruluna katılan eski İzmit Belediye başkanı Erol KÖSE, yaptığı konuşmada, "projenin yaşama geçmesini engellemeye kimsenin gücünün yetmeyeceğini, engelleri yıkmada kendisine düşen görevi sonuna dek yapacağını" belirtmiştir.

Ticaret Bakanı T.KÖPRÜLÜLER KÖY-KOOP Genel Başkanı Ahmet ALTUN ve DİSK Genel Sekreteri Fehmi IŞIKLAR'ın başarı mesajı gönderdikleri Genel Kurul'u Kocaeli Milletvekili İbrahim AKDOĞAN, Senatör Abdullah KÖSEOĞLU, MBBB Başkanı ve Birlik encümeni üyeleri, bazı sendikaların bölge ve şube başkanları ile kalabalık bir davetli kitlesi izlemiştir.

Genel Kurul'da yapılan seçimler sonucu, Hayri Balkan, Fahri Aydemir, Abdullah Beşik, Rıza Saymaz, Süleyman Dikiçi, Remzi Çakar ve Erol Hanlı, Yeni Yönetim Kurulu'nda görev almışlardır.

BİRLİK YÖNETİCİLERİMİZ YENİ-KOOP GENEL KURULUNA KATILDILAR.

Birlik Başkanı ve Çanakkale Belediye Başkanı Reşat TABAK, Birlik Başkan Vekili ve Kartal Belediye Başkanı M.Ali BÜKLÜ, Birlik Encümeni Üyesi ve Gebze Belediye Başkanı Sedat TÜZE ve Birlik görevlileri, YENİ-KOOP Genel Kurulu'na katılmışlar ve Genel Kurul Divanının daveti üzerine yaptıkları konuşmalarda özetle: "İzmit Yeni Yerleşmeler Projesinin sağlıklı kentleşme ve konut üretimi konusunda ülkemizin en ciddi projelerinden biri olduğunu ve bu projeyi Birlik olarak ilkelerinden saptırmadan sonuna kadar destekleyeceklerini ve Birliğimizin bu proje içinde yer almasından büyük bir onur duyduğunu" belirtmişlerdir.

Yerel Yönetim Bakanı Mahmut Özdemir söz verdi

«Yeni Yerleşmeler, hükümetimiz tarafından desteklenecektir»

Yerel Yönetim Bakanı Mahmut Özdemir, İzmit Yeni Yerleşmeler Kooperatifler Birliği'nin kapalı spor salonunda düzenlediği toplantıda yaptığı konuşmada 30 bin konutluk Yeni Yerleşmeler Projesi'nin hükümet tarafından destekleneceğini açıkladı.

GÜNLÜK BAĞIMSIZ SİYASİ GAZETE
KOCAELİ
23 MAYIS 1978

İzmit'teki toplantıda, Yerel Yönetim Bakanı Mahmut ÖZDEMİR, İmar ve İskân Bakanlığı Müsteşarı Selami ÜNER, Kocaeli Milletvekili İbrahim AKDOĞAN, Belediye Başkanı Cevdet BAĞDAT, Eski Belediye Başkanı Erol KÖSE, Yerel Yönetim Bakanlığı Danışmanı Ahmet ENÖN, Mesken Genel Müdür Mv. Ülkü SÖYLEMEZOĞLU, Birlik Genel Sekreteri Selahattin YILDIRIM ve YENİ-KOOP Genel Başkanı Hayri BALKAN birer konuşma yapmışlardır.

BELEDİYELER VE HALKLA İLİŞKİLER

MUSTAFA KÜPÇÜ(x)

Bir kuruluşun çalışmalarını amaçlarına uygun olarak sürdürüle bilmesi için kendi personeliyle ve ilişkide olduğu diğer kuruluş ve kişilerle sağlıklı bir haberleşme ve bilgi alışverişinde bulunması gerekmektedir. Bunun için, kuruluşun çalışmaları doğru, tam ve zamanında ilgili olduğu kitleye yansıtılır, kitlenin görüş ve önerileri alınır ve bu karşılıklı ilişkilere göre kuruluşun çalışmaları daha etkin ve amaca uygun hale getirilir. İşte bütün bu işleri gerçekleştirme, eylemine Halkla İlişkiler çalışması diyoruz.(xx)

BİR BELEDİYE İÇİN HALKLA İLİŞKİLER

Seçimle göreve gelen kişilerin yönettiği ve geniş kitlelerle yüzyüze teması olan Belediyeler, diğer bütün kuruluşlardan daha çok Halkla İlişkiler çalışmalarının gereklilik ve önem kazandığı yerler olmaktadırlar.

Bilimsel derinliklere kaçmadan, Belediyeler açısından uygulamada dikkate alınabilecek Halkla İlişkiler çalışmalarını şöyle özetleyebiliriz:

1.PERSONELLE OLAN İLİŞKİLER:

Bir örgütün başarı koşullarının başında, çalışanların yöneticilere güven duymaları ve yaptıkları işe inanmaları gereği gelmektedir. Halkla İlişkiler görevlisi, örgütün yapacağı işlerle ilgili olarak öncelikle örgüt personeline bilgi vermek ve onları inandırmak zorundadır. Öte yandan, personelin verimli çalışma koşullarını araştırmak, sorunlarıyla ilgilenmek, yapılan çalışmalar hakkındaki samimi düşünce ve önerilerini almak, zaman zaman personele yönelik bildirilerle yönetici-çalışan yakınlaşmasını sağlamak Halkla İlişkiler görevlisine düşer.

2.HİZMET GÖRDÜĞÜ KİTLE, KİŞİ VE KURULUŞLARLA İLİŞKİLER:

Belediyelerin hizmet sunduğu kitle, kişi ve kuruluşlarla iyi ilişkiler içinde bulunması, düşünce ve önerilerini alarak hedeflerini belirlemesi gerekmektedir. Bunun için, esnaf ve işçi kuruluşları ile, mahalle muhtarları, kanaat önderleri, mesleki ve teknik kuruluşlarla diyaloglar kurulması gerekmektedir. Burada uygulanacak bazı Halkla İlişkiler yöntemleri vardır. Örneğin: Mahallelerde belirli zamanlarda halka açık toplantılar yapılarak halkın sorunlarının ve istemlerinin saptanması, buna göre ilgili birimlere direktif verilerek sorunların çözümüne gidilmesi mümkündür. Bu toplantılara Belediye Başkanı, meclis üyeleri ve bazı daire müdürlerinin katılımında büyük yarar vardır. Belediye hizmetlerinin tanıtılması için broşür ve gazete çıkarılarak, halkın belediyedeki işlerinin kolayca çözümü için "Hizmet Takip Bürosu" kurularak halkla iliş-

---

(x) Halkla İlişkiler Uzmanı, Birlik İdari İşler Koordinatörü.

(xx) Bu konuda ayrıntılı bir çalışma Birlik'çe hazırlanmış olup, bu çalışmanın bir özeti sunulmaktadır. Gerek duyan üyelerimize çalışma metni gönderilecektir.

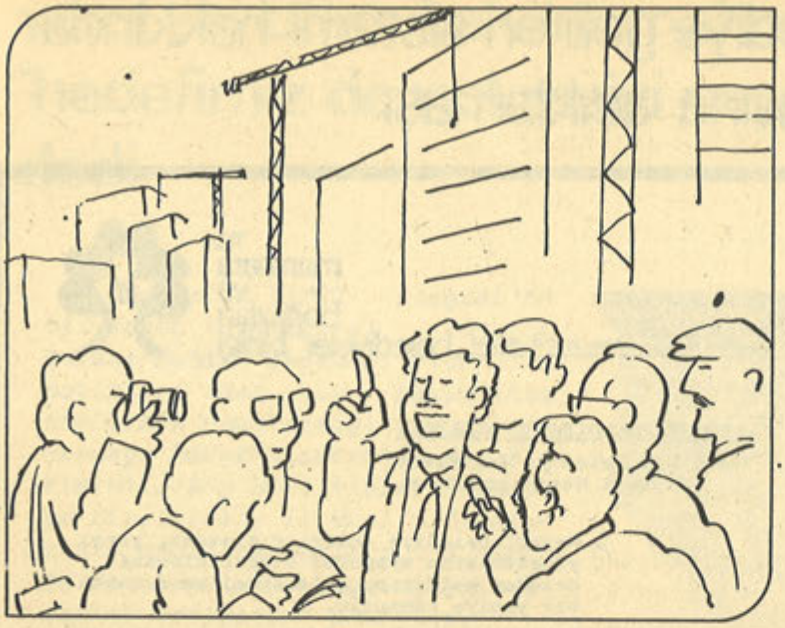

kiler çalışmaları yürütülebilir.

Özellikle "Hizmet Takip Bürosu" örneği bir çalışma, halkın yönetime olan inancını artırmanın yanısıra, bugünkü gibi başkanın ayrıntılara kadar her şeyi izleme ve zaman kaybetme sorununu da bir ölçüde de olsa hafifletecektir.

3. BELEDİYE BAŞKANININ MERKEZİ YÖNETİM, MÜLKİ YÖNETİM VE DİĞER RESMİ VE ÖZEL KURULUŞLAR İLE OLAN İLİŞKİLERİNİN VE TOPLANTILARININ DÜZENLENMESİ:

Bu tür ilişki ve toplantıların içerdikleri konularla ilgili temel ve ayrıntı bilgilerin ve her türlü dökümanın derlenerek başkana iletilmesi, gerektiğinde konuşma metinlerinin hazırlanması, bu ilişkilerle ilgili programın hazırlanarak başkana sunulması ve zaman zaman programın hatırlatılması, politik haber, olay ve gelişmelerin özetler halinde haftalık ölçekte başkana iletilmesi, yerel yönetimle ilgili gelişmeleri takip, yeni girişimler hakkında başkana bilgi ve öneriler götürülmesi Halkla İlişkiler görevlisinin çalışma alanına giren hususlardır.

Zaman zaman Belediye Birim sorumluları ve diğer personelle Başkanın katılacakları OTOKRİTİK toplantılarını organize, ön çalışmaları hazırlama (sekreterya) işlerini yürütmek de Halkla İlişkiler görevlisinin işidir.

4. BASINLA İLİŞKİLER:

Yerel ve ulusal basını, radyo ve televizyon haberlerini dikkatle izlemek, belediyelerle ilgili haberleri "küpür dosyaları'nda" toplamak, gereği ve zamanını planlıyarak (başkanla birlikte) belediye ile ilgili haberleri basına vermek, özellikle belediye hizmetlerinin başlama ve açılış zamanlarında basının ilgisini çekmek ve kamuoyuna duyurmak, başkanın basın toplantılarını düzenleyerek, gerekli ön hazırlıkları yapmak, basına gerekli fotoğraf ve haber metinlerini vermek, basınla ilişkiler kapsamına girmektedir.

Halkla İlişkiler çalışmalarını ana başlıklarıyla böylece özetlerken, şu noktaya da dikkati çekmek isteriz. Halkla İlişkiler görevlisi bütün bu işleri yönetici ile sağlıklı bir ilişki kurarak gerçekleştirir. İşin politikasını yönetici (başkan) çizer. Bu politikaya uygun olarak yapılacak ve yapılmakta olan işlerin halka yansıtılması, halktan gelen tepki ve onaylara göre elde edilen bilgilerin yöneticiye yansıtılarak doğru kararlar alınmasına yardımcı olunması Halkla İlişkiler görevlisinin işidir.

Son olarak, Halkla İlişkiler görevlisinin mesleği ile ilgili teknik bilgilere tam olarak sahip olması, iyi bir yazar ve iyi bir konuşmacı olması gereğini de önemle vurgulamak isteriz.

birliğimizin belediye gelirleri sistemi hakkında basına açıklaması

TC.
marmara
ve
boğazları
belediyeler birliği

prof. k. ismail görkan cad. no:12 ortaklar han. kat:4 cağaloğlu / istanbul telefonlar: 2248 53 - 26 52 76

dosya no:
sıra no:

MARMARA BELEDİYELER BİRLİĞİ:

"Yeni Bir Belediye Gelirleri Sistemi Getirilmelidir."

- Mevcut belediye gelirler sistemi, yerel yönetimlerin anayasal özerkliklerini ortadan kaldırıcı geleneksel ve durağan bir yapıya sahiptir.
- Belediye gelirler sisteminin yeniden düzünlenmesinde, bütünsellik, mali özerklik, yararlanma, rantları kamuya aktarma kentsel ve kırsal ayrımı ve esneklik ilkeleri esas alınmalıdır.

- Mevcut belediye gelirleri sistemi, ülkemizin içinde bulunduğu hızlı sanayileşme, kentleşme ve bunun getirdiği fiyat ve gelir hareketlerine karşı "duyarsız, geleneksel ve durağan" bir yapıya sahiptir. Belediye gelirlerinin alınış ve tekrar kentliye dönüş biçimi, varolan çarpık yapıyı ve adaletsiz gelir dağılımını daha da pekiştirir niteliktedir.

- Mevcut belediye gelirleri sistemi belediyelerin anayasal özerkliklerini ortadan kaldırıcı bir sistem olarak çalışmaktadır. Toplam kamu gelirleri içinde belediye payları giderek düşmektedir. (1970'de 11.6, 1975'te 9. ve 1976 da 8.7) Ve belediye gelirleri içinde Devlet payları oransal olarak, giderek artmaktadır. (Istanbul için 1970'de %19, 1976'da %42 ye yükselmiştir.)

Belediye gelirleri sisteminin yeniden düzenlenmesinde şu ilkeler esas alınmalıdır:

- Düzenlemede bütünsel bir yaklaşım izlenmelidir. Düzenleme birkaç aşamada yapılsa da bu bütünlük korunmalıdır. Belediyelerin siyasal ve yönetimsel yeniden düzenlemelerinden kopuk bir yaklaşıma gidilmemelidir.

- Bu düzenleme ile belediyelerin anayasal mali özerklikleri sağlanmalıdır.

- Belediye vergileri yükünün dağılımında yararlanma ilkesine ağırlık verilmelidir. Daha çok yararlanandan daha çok vergi alınmalıdır.

- Öz kaynakların arttırılması esas alınmalıdır. Ülkemizdeki mevcut merkezi idare kaynaklarının sınırlılığı daha çok zorlanmamalı ve mevcut bölgesel refah farklarını daha çok arttırıcı bir yol izlenmemelidir.

- Düzenleme, kentleşme ve kamu hizmetleri sonucu artan rantları kırıcı ve bu rantları kamuya aktarıcı olmalıdır.

- Emlâk vergisi yeniden düzenlenip net bir vergiye dönüştürülmeli ve dünyadaki birçok örnekte olduğu gibi temel belediye gelir kaynağı haline getirilmelidir.

- Toprakta kentleşmenin yarattığı mevki rantı yeni bir emlâk ve arazi vergisi ile kamuya aktarılmalıdır.

- Sanayinin ve Ticaretin kent üzerinde yarattığı yük azaltılmalı ve bu yönde bir vergilemeye (yıllık mahalli işletme vergisi gibi) gidilmelidir.

- Kentlerde dış kayıplara neden olan faaliyetlerin (özel araç, şehiriçi fabrika v.b.) karşılığı alınmalıdır.

- Yeni düzenleme belediyelerin öznel koşullarının değerlendirebileceği esnekliğe sahip olmalıdır.

- Bütün bu düzenlemelerde büyük kent-küçükkent, kentsel-kırsal belediye ayrımları gözetilmelidir.

- Belediye hizmetleri karşılığı alınan ödemeler ve belediye cezaları günün koşullarına göre tekrar gözden geçirilmeli ve maliyetlere, para değeri düşmelerine göre ayarlanabilir olmalıdır. Bu ayarlamalarda, mümkün olduğu kadar kuruşlandırma yerine oranlamaya gidilmelidir. Ve belediye meclislerine belirli oranlar arasında karar özgürlüğü tanınmalıdır.

yerel yönetim bakanı mahmut özdemir "hedefimiz demokrasiyi yaygınlaştırmaktır„ dedi

Haftalık YANKI Dergisi'ne bir demeç veren Yerel Yönetim Bakanı Mahmut Özdemir, "Yerel Yönetimleri ayrı bir bakanlıkta toplarken demokrasiyi yaygınlaştırmayı hedef alıyoruz. Köy birimleri, köy birlikleri, belediye birlikleri, il özel idarelerinin organizasyonları ile yerinde demokrasinin yaygınlaştırılmasını istiyoruz" demiştir.

Bakanlığın amacının "Yerel Yönetim ünitelerini demokrasinin yaygınlaştırılmasının çekirdekleri, okulları ve hizmet yuvaları yapmak" olduğunu söyleyen Mahmut Özdemir, bunun gerçekleşmesi için devletin her türlü kolaylığı sağlaması gerektiğini belirtmiştir.

Mahmut Özdemir belediye yatırımları konusunda da özetle şunları söylemiştir:

"Belediyeleri bir ölçüde ekonominin içine katmak zorundayız. Öncelikle kendi kritik malzemelerini, araç gereçten asfaltına kadar belediyeler kendileri

üretir duruma getirilmelidir. Bunun için Belediyeler, İller Bankası'ndan kendilerine verilecek paylardan bir kısmını kendi kuracakları BELEDİYE BİRLİKLERİYLE, bazı devlet kuruluşlarıylaortaklaşa yapacakları şirketlerde sermaye payı olarak kullanmalıdırlar. Görünen odur ki, biz, BELEDİYE BİRLİKLERİ yoluyla belediyelerimizi yatırıma özendirirsek büyük ölçüde halk sektörüne de bir katkıda bulunacağız."

YEREL YÖNETİM BAKANLIĞI MÜSTEŞARLIĞINA Dr. ERHAN KARAESMEN GETİRİLDİ.

Orta Doğu Teknik Üniversitesi ve Karadeniz Teknik Üniversitesi öğretim üyelerinden Dr. Erhan Karaesmen Yerel Yönetim Bakanlığı müsteşarlığına getirilmiştir.

Dr. Erhan Karaesmen daha önceki çalışmalarında belediyelere danışmanlık yapmış, konut, prefabrik konut ve yeni yerleşmeler konularında projeler hazırlamıştır.

ahmet enön yerel yönetim bakanlığı danışmanı oldu

Marmara Adası eski Belediye Başkanı, Marmara ve Boğazları Belediyeleri Birliği kurucularından ve Birlik Danışmanı Ahmet Enön Yerel Yönetim Bakanlığı danışmanlığına getirilmiştir.

Yerel Yönetim Bakanı'na belediyelere ilişkin konularda danışmanlık yapan Ahmet Enön aynı zamanda belediyelerin örgütlenmesi, belediye birliklerinin kurulması, belediyeler arası ortak iktisadi girişimler yapılması konularındaki çalışmaları sürdür mektedir.

İLLER BANKASI, MAHALLİ İDARELER GENEL MÜDÜRLÜĞÜ VE İLMİP YEREL YÖNETİM BAKANLIĞI'NA BAĞLANDI.

Yeni kurulan Yerel Yönetim Bakanlığı'na kuracağı yeni ünitelerin yanı sıra bugüne kadar İmar ve İskan Bakanlığı'na bağlı olan İller Bankası, İçişleri Bakanlığı'na bağlı olan Mahalli İdareler Genel Müdürlüğü ve Devlet Planlama Teşkilatı bünyesinde çalışan İLMİP bağlanmıştır.

TÜRKİYE YEREL YÖNETİM TARİHİ ÜSTÜNE NOTLAR(*)

ABİDİN NESİMİ

İnsanlar yaşamlarını tek başlarına değil, bir toplum içinde sürdürürler. Robenson gibi tek başına yaşayışın nesnel gerçeklik te yeri yoktur. Bu gibi bir yaşam sanatçıların hayallerinin ürünüdür. İnsanların gerçek yaşayışı toplum halindedir; işbölümüne dayalı bir işbirliği içindedir. Bazı hayvanların yaşayışları, örneğin arıların, karıncaların yaşayışları da toplum halindedir, işbölümüne dayalı işbirliği biçimindedir. Fa-

kat insanların toplum yaşamı ile, hayvanların toplum yaşamları farklıdır. Arılarda, karıncalardaki hayat, işbölümüne dayalı işbirliği, bunların organ ayrılıklarından ileri gelir, yani biyolojiktir. İnsan toplumundaki işbölümüne dayalı işbirliği biyolojik değil, sosyaldır. Çünkü farklı işler gören insanların organlarında farklılık yoktur. İnsan toplumun da gerçekleşen işbölümüne dayalı işbirliği üretim ve tüketimi gerçekleştirmeye, düzenlemeye yöneliktir. Hayvanlar üretim yapmaz, tüketimini doğrudan doğruya doğadan karşılar. İnsan tüketimini, doğa maddelerinde değişiklikler, işlemler yaparak sağlar.

Şimdi ortaya şöyle bir sorun çıkıyor: Üretim ve tüketimi gerçekleştirecek ve düzenleyecek en küçük insan toplumu, daha yerinde olarak insan toplumu birimi nedir? Bu soruya tarih boyunca çeşitli cevaplar verilmiştir. Örneğin: Sosyologlar en küçük toplum birimi ana, baba, çocuklardan meydana gelir derler. Eski Yunan'da köleler de aileden sayılırdı. Ve aile ekonomik ve toplumsal bakımdan bir bütündü. Yani her aile yaşamını diğer ailelere muhtaç olmadan kendi olanakları içinde sürdürebilirdi. Oysa gereksinmeler arttıkça, onların karşılanma biçimi de değişti. Artık aileler kendi gereksinmesini tek başına karşılayamaz oldular. Aileler gereksinmelerini diğer ailelerle birleşerek, aşiret içinde karşılama yolunu seçtiler. Tarihin başka bir döneminde bir aşiret başka bir aşirete muhtaç olmadan yaşamını sürdürebilirdi. Tarihin bir diğer bölümünde aşiretlerde kendi gereksinmelerini aşiret içinde karşılayamaz oldular. Bu yoldan milli pazara ve nihayet evrensel pazara kadar bir gelişme ortaya çıktı. Tarih içinde toplum birimi de farklı biçimlerde anlaşılmıştır.

İnsanların işbölümüne dayalı işbirliğinde, yani insan toplumunda, biyolojik, sosyal bir takım ortak sorunlar, ortak çıkarlar ve bu ortak sorunların ortak çözüm biçimleri ortaya çıkmıştır. Yine bu insan toplumlarının da birbirleriyle ilişki ve bağlantıları ve bu ilişki ve bağlantılardan doğan sorunları olmuştur. Bu sorunların da ortak bir çözüm biçimi vardır. Pek doğaldır ki bunu da insanların arasında işbölümüne dayanan işbirliğinin nicel ve nitel karakteri saptar. İnsan toplumunda işbölümüne dayalı işbirliği gezginci göçebe biçimden yerleşik biçime doğru gelişmiştir. Yerleşik hayat, şehir devleti ve şehir devletleri birliği, mutlak hükümdarlık düzeni, cumhuriyet düzeni gibi biçimlerde belirir. Bir bölgeye yerleşmiş toplumların o toplumu oluşturan kişilerin ortak sorunlarını, ortak çıkarlarını, ortak gereksinmelerini kendi aralarında yani yerel olarak nasıl çözdükleri bizi ilgilendirmektedir. Başka bir deyişle belli bir bölgeye yerleşmiş kişilerin oluşturdukları toplumun yerel sorunlarını yerel olarak nasil çözdükleri ile ilgiliyiz. Bu çözümler tarih sırasıyla birbirlerinden bağımsız, bir bakıma da birinden diğerine dönüşen bir sürecin dört aşamasıdır. Bunları da şöylece sıralayabiliriz.

1.Site (Cite): Şehir devleti düzeni.

2.Munisipom (Municipum): Bağımsız şehir düzeni.

3.Komün (Commune): Bucak düzeni.

4.Münisipalite (Munícipalite): BELEDİYE DÜZENİ....

(x) "TÜRKİYE YEREL YÖNETİM TARİHİ ÜSTÜNE NOTLAR: Tarihçi Abidin Nesimi'ye hazırlattığımız ve yakında kitap halinde yayınlayacağımız bu incelemeyi özet olarak dergimizde sunmağa başladık.

BİRLİK "TÜKETİMİ DÜZENLEME TOPLANTISI" YAPILDI

BELEDİYE BAŞKANLARI DÜZEYİNDE YAPILAN TOPLANTIDA ÖNEMLİ KARARLAR ALINDI.

Birlik "Tüketimi Düzenleme Toplantısı" 8 Mayıs 1978 tarihinde çok sayıda belediye başkanı, meclis üyesi, bazı konuk belediye başkanları, TRT ve basın mensuplarının katılmalarıyla Istanbul'da yapılmıştır.

Birlik Başkanı ve Çanakkale Belediye Başkanı Reşat TABAK'ın başkanlığında sürdürülen toplantıda, Birlik İktisadi Girişimler Kentsel Yerleşmeler, Kentsel Ulaşım kurulları ortak toplantısında alınan tavsiye kararı ve üye belediyelerin katılımıyla kurulması planlanan "Temel Tüketim Maddeleri Pazarlama ve Finansman Şirketi" ile ilgili olarak hazırlanan ön rapor Ortak Kurul adına Karamürsel Belediye Başkanı Hikmet DOĞANSOY tarafından açıklanmıştır.

Raporun okunmasından sonra söz alan Istanbul Belediye Başkanı Aytekin KOTİL, Kartal Belediye Başkanı ve Birlik Başkan Vekili M.Ali BÜKLÜ, Bayrampaşa Belediye Başkanı Sabri AKPINAR, Bigadiç Belediye Başkanı Hasan PEK DEMİR, Alpullu Belediye Başkanı Şükrü SİMER ve Umurbey Belediye Başkanı Halil ALANLIOĞLU mevcut Tanzim Satış mağazaları uygulamaları ve kurulması düşünülen şirket hakkında olumlu görüşlerini yansıtan konuşmalar yapmışlardır.

Ortaya konan görüşler çizgisinde teknik ve ayrıntılı çalışmaların Birlik ve Istanbul Belediyesi uzmanlarınca geliştirilerek 30 Mayıs 1978 tarihinde yapılacak Birlik Meclisi Toplantısı'na getirilmesi kararlaştırılmış ve tüm üyeler tüketici kitlelere hizmet götürmede birlikte hareket etme, güçlerini birleştirme ilkelerinde birleştiklerini belirlemişlerdir.

Bu toplantı için BİRLİK İKTİSADİ GİRİŞİMLER, YERLEŞMELER VE ULAŞIM ORTAK KURULU üyeleri;

Kemal AĞIRALİOĞLU, İbrahim ARI, Rahmi ÜSTEL, Orhan BİLGİLİ, Bekir YILMAZ, Hikmet DOĞANSOY, Kenan EVİN, Niyazi ÖNEN, Mehmet ŞAHİNSOY, Fahri ÖZER, Ömer NAMLI, Nazmi CAN, Mehmet ALTUNCU, Faik ÇAKIR, Kadir ALKAN, "TEMEL TÜKETİM MALLARI PAZARLAMA VE FİNANSMAN ŞİRKETİ TANZİM SATIŞ MAĞAZALARI" raporunu hazırlamışlardır.

"TEMEL TÜKETİM MALLARI PAZARLAMA VE FİNANSMAN ŞİRKETİ TANZİM SATIŞ MAĞAZALARI" RAPORU

Bilindiği gibi Marmara ve Boğazları Belediyeler Birliği ve üye belediyelerimiz, gerek programları ge rekse uygulamalarıyla, belediyecilik hareketinin kla sik ve tutucu yapısını kırarak; demokratik, üretici ve kaynak yaratıcı, birlikçi ve bütüncü ilkelerle ö- zetlenen yeni bir belediyecilik hareketini başlatmış lardır.

Bu ilkeler içinde üretici-kaynak yaratıcı bele- diyeler kavramı en önemli kavram gözükmektedir. Di- ğer ilkeler, üretici-kaynak yaratıcı belediye kavra- mı hayata geçtiği ölçüde, üzerine temellendirilebi - lir.

23-24 Eylül 1977 tarihinde Istanbul'da Birliği- mizin düzenlediği "Yeni Belediyecilik Anlayışı" top- lantısında, belediyelerimizin üretici ve kaynak ya- ratıcı girişimleri başlatma ve başlatılanları geliş- tirme kararı hatırlardadır. Geçen dönemler içinde, belediyelerimizin gerek bireysel çabaları, gerekse Birliğimiz aracılığı ile yapılan çalışmalar, önemli ipuçları vermiştir.

1- Belediyelerimizin, bugünkü ekonomik koşulla- rı veri alarak, pazara girmeleri iki temel koşula da yanmaktadır.

Birincisi, pazarda öylesi alanlar seçilmelidir ki, bu alanlardaki çıkar grupları yeterince örgütlen memiş olsun.

İkincisi bu alanlara girişte belediyelerin tek tek değil, birlikte, geniş halk kitlelerini ve diğer yandaş güçleri yanına alarak hareket etmeleri koşulu.

Yine bilinen, bu alanlara girişin aşamalı olacağı gerçeğidir.

2- Belediyelerimizin bugüne dek başlattığı girişimler ekmek, konut, tanzim satış ve yapı malzemeleri üretimi üzerinde yoğunlaşmaktadır. Bu girişimler içinde en yaygını ise tüketimi düzenleme - tanzim satışlarıdır.

Birliğimiz İKTİSADİ GİRİŞİMLER, KENTSEL YERLEŞİM VE KENTSEL ULAŞIM ORTAK KURULU bu yaygınlığı göz önüne alarak, konuyu bölge ölçeğinde çözebilecek sağlıklı bir girişim olanağını aramış, kentsel tüketim düzenlemesinin; TEMEL TÜKETİM MALLARI PAZARLAMA ŞİRKETİ - TANZİM SATIŞ MAĞAZALARI bağlamı içinde çözülebileceği sonucuna varmıştır.

GEREKÇE:

Bilindiği gibi belediyelerimiz, Belediyeler Kanunu'nun verdiği yetkiye dayanarak; bugünkü ekonomik yapı içinde giderek önemini arttıran temel tüketim maddelerinde görülen fiyat hareketlerini düzenleme amacıyla Tanzim Satışları uygulamasına girmişlerdir.

Tanzim Satışları; ölçeği, biçimi (yerleşik ya da gezici) ve satılan malların çeşitliliği ne olursa olsun iki temel çıkmazla karşı karşıyadır.

1. Tanzim satışları, belediyelerin bireysel çabaları biçiminde oluştuğundan, mal alımı küçük ölçekli ve dağınık talepler biçiminde olmakta, isteği karşılayan kamu kuruluşu ya da üretici (veya üretici kooperatifleri) de olsa, talebin karşılanmasında belli zorluklar ve gecikmeler ortaya çıkmaktadır. Bunun sonucu piyasaya belediyenin "düzenleyici" olarak girme olasılığı da giderek zayıflamaktadır.

2. Tanzim satışları, yine belediyelerimizin tek tek çabaları biçiminde oluştuğundan çok kısıtlı mal da "üreticiden tüketiciye" doğrudan ilişki kurabilmekte, çoğunlukla mal alımı "yerel toptancı" diyebileceğimiz, ikinci ya da üçüncü "el"den yapılmaktadır. Mal alımındaki bürokratik zorluklar da bu olguyu desteklemektedir. Bunun sonucu tanzim satışları giderek anlamını kaybetmekte, sunulan malın fiyatı ile piyasada oluşan fiyat arasındaki fark "önemsiz" bir düzeye inmektedir.

Yine aynı nedenle, çok düşük bir kâr marjı ile çalışma zorunda olan tanzim satış mağazaları, yasal sınırlamalar yüzünden nitelikli personel çalıştırma sorununu da çözemediğinden, giderek (oluşan enflasyonun da etkisiyle) kendi sermayesini tüketen-zarar eden bir kurum durumuna düşmektedir.

Bu iki olgu sonuçta; ya tanzim satışlarının "tanzim" niteliğini ortadan kaldırarak onları normal bir satış mağazası durumuna düşürecektir, ya da belediyelerimiz böylesine anlamlı bir uğraştan vazgeçmek zorunda kalacaklardır.

ÇÖZÜM:

Yukarıda özetlemeye çalıştığımız "çıkmaz", ancak, temel tüketim mallarını pazarlayan ve bizzat belediyelerimizin ortaklığı ile kurulacak olan bir ANA ŞİRKET ve onunla aynı bağlam içinde çalışacak tanzim satış mağazaları düzeni (modeli) ile çözülebilir.

Bu şirket, tüm temel tüketim mallarını doğrudan üretici ve üretici örgütlerinden alacak, stoklayacak ve gereksinim duyan belediye tanzim satış mağazalarına sunacaktır. Şirket, mal alımında üretici ile doğrudan ilişki kuracak, toplu alınım yaratacağı her tür tasarrufu sağlayarak "büyük aracı" kârlarını devre dışı bırakacaktır. Bu bütünlük içinde belediyelerimizin "düzenleyici" fonksiyonu tam anlamıyla gerçekleşmiş olacaktır.

Yine bu bütünlük içinde, bir avuç aracıya "tatlı kârlar" sağlayan stok alanları olarak çalışan soğuk hava ve benzeri depolar da gerçek işlevlerine kavuşacaktır.

Üreticiden tüketiciye giden kanalda en gerçekçi çözümün bu olduğuna inanıyoruz. Bu model, halkımıza ucuz, temiz ve kaliteli malı sunma olanağını yaratacak, tüketimi düzenleme konusunda belediyelerimiz kent halkının karşısına büyük bir güçle ve güvenle çıkacaktır.

uluslararası haberler

KIBRIS YEREL YÖNETİM HAFTASI 16-22 HAZİRAN'DA YAPILIYOR.

Lefkoşa Belediye Başkanı Mustafa AKINCI ve Girne Belediye Başkanı Ziya M.RIZKI'nın girişimleriyle düzenlenen Yerel Yönetim Haftası'nda, yerel yönetimlerin sorunları tartışılacak. Türkiye'den birçok yerel yönetici ve bilim adamlarının katılacağı haftaya BİRLİĞİMİZ de katkıda bulunacaktır.

BİRLEŞMİŞ KENTLER GÜNÜ 30 NİSAN'DA KUTLANDI.

Dünya Birleşmiş Kardeş Kentler Federasyonu tarafından düzenlenen Birleşmiş Kentler Günü 30 Nisan 1978'de tüm dünya kentlerinde kutlanmıştır.

Bu yılki Birleşmiş Kentler Günü'nün ana teması: "Yeni Bir Dünya Düzeni İçin Birleşmiş Kentler" şeklinde belirlenmiştir.

Birleşmiş Kentler Federasyonu bu güne ilişkin bildirisinde şu düşüncelere yer verilmiştir: "Ekonomik, kültürel, eğitimsel, toplumsal bir YENİ DÜZEN, ancak yurttaşların kitle halinde uyanık, bilinçli, etkin eylemleriyle sağlanabilir. Gerçekten de ancak yurttaşlar demokratik yollarla devletleri, ekonomik, politik ve askeri baskı gruplarını her yerde demokrasiyi kurmaya ya da yeniden sağlamaya, insan haklarına ve temel hak ve özgürlüklere saygılı olmaya, doğal dengeyi tehlikeye atan savurganlık, tecavüz ve yağmalara karşı koyarak dünyamızın bütünlüğünü korumaya zorlayabilirler.

Yerel Yönetim düzeyi, günlük yaşamımızda da tüm oluşumlarda da bu yeni düzen için zorunlu demokratik eylem alanı olarak belirmektedir."

UNIONE DELLE CITTA DEL MEDITERRANEO
UNION DES VILLES DE LA MEDITERRANEE
UNION OF MEDITERRANEAN TOWNS
UNION DE CIUDADES DEL MEDITERRANEO
اتحاد مدن البحر الأبيض المتوسط

Città di Rimini

CITIES UNIES

AKDENİZ KENTLER BİRLİĞİ GENEL KURULU 14 HAZİRAN'DA TOPLANIYOR.

Birliğimizin de kuruculari arasında bulunduğu Akdeniz Kentler Birliği Genel Kurulu 14-17 Haziran tarihleri arasında İtalya'nın Rimini kentinde yapılıyor.

Genel Kurul toplantısından önce, deniz kirlenmesi konusunda yerel yönetimlerin kullanabileceği somut araçlar konusunda bir sempozyum yapılacaktır.

TC. marmara ve boğazları belediyeler birliği

dosya no:
sıra no:

15 Mai 1978

Unione delle Città Del Mediterraneo
c/o Azienda di Soggiorno P.le Indipendenza
Rimini / ITALIA.

Chers Messieurs,

Comme vous vous rappelerez, notre Union, l'Union des Municipalités de Marmara Région (UMR) était représentée dans votre première Assemblée Generale qui s'est tenue à Rimini le 19 et 20 Avril 1977, par le Maire de Yarimca, membre du Comité Executif de notre Union.

Dans notre dernière Assemblée Générale qui s'est tenue à Istanbul le 26 Janvier 1978 l'article de l'ordre du jour correspondant à la proposition sur le sujet d'être le membre de votre Union est acceuilli avec un grand enthousiasme par le Conseil de notre Union. La délibération sur ce sujet est prise par la totalitée des voix.

Nous vous prions maintenant de nous envoyer les documents necessaires pour les préparer officiellement et gagner le statut de membre avant votre Assemblée Générale prochaine.

Vous trouverez ci-joint deux documents l'un sur nos demandes privées et l'autre explicant les objektifs et les activités de notre Union.

Avec nos respects profonds.

Rapat TABAK
Maire de Çanakkale et
Président de l'UMR

İNGİLİZCE VE FRANSIZCA BÜLTEN YAYINLIYORUZ.

TC. marmara ve boğazları belediyeler birliği

dosya no:
sıra no:

15 Mai 1978

Chers Messieurs,

L'Union des Municipalités de Marmara Région (UMR) dont les objectifs et les activités sont expliqués dans le texte ci-joint est un Union régionale.

Notre Union publie continuellement des documents urbains (revue, brochures, bulletins etc...). D'autre part nous avons fondé en Août 1977 le Centre pour Documentations et Informations Urbaines.

TC. marmara ve boğazları belediyeler birliği

May 16th. 1978

dosya no:
sıra no:

UMR NEWS BULLETIN

UMR was created voluntarily by twenty municipalities of the Marmara region in March 1975. Today it has over eighty members and membership is expected to cover most of the municipalities of the region. till the end of this year. Legally UMR is an agent of its members municipalities under Municipal Act. The main purpose of UMR is to explore members and to enhance the position of local government municipalities' major municipal needs and concerning local authorities sometimes to enhance the total government process. UMR has many functions,all activities within the framework of its potential significance as an ing up to performing public enterprises and its potential significance as an plan creating public enterprises and its area-wide solutions to regional problems of UMR's activities and its potential significance as an ing up to performing public enterprises and its potential significance as an tional dimension for developing area-wide solutions to regional problems has shown a continuous increase since 1975.

UMR ASSEMBLY CONVENED

UMR Assembly convened for its first ordinary meeting of 1978 on January 26th, 1978. The Minister of Local Government, Mumin CEVIKER,in his address to the Assembly said that the Ministry was established with a view of reinforcing the administrative and financial structions confronting local governments and to provide effective and rational operation of local governments. Cevikir also stressed ...

DANİEL BERNARDET
(BELEDİYE BAŞKANI)
ÇEVİREN: ERTUĞRUL SAĞLAM(x)

GERÇEK BİR YEREL GÜCE DOĞRU

(CHATEAUROUX ÖRNEĞİ)

Seçilmiş yerel yöneticilerin gücü; bir aldatmaca mı, bir gerçek mi?

Büyüklüğü ne olursa olsun kent yaşantısının düzenlenmesi, onu yönetmekle yükümlü olan seçilmiş kişilere çözümlemesi zor sorunlar yaratır.

Gerçekten, Belediye Başkanları bugünle beraber yarını da İNŞA ETMEK, YENİ ESERLER VERMEK sanayi bölgelerini DÜZENLEMEK, çevreyi İYİLEŞTİRMEK, kentleşmeyi KONTROL ALTINDA TUTMAK zorundadırlar.

Görevlerinin çokluğu, iddialı fakat gerekli programların yürütülmesi ve gerçekleştirilmesi, bu denli ağır yükleri kaldıramayacak kadar kıt kaynaklara sahip yerel yöneticilere çok pahalıya mal olmaktadır.

Bu sınırlama yetmiyormuş gibi yerel yönetimler, vesayet makamının BÜROKRATİK süreçinin aşırı yavaşlığını da hesaba katmak zorundadırlar.

Bu da gerçek bir ihtiyaca dayanılarak kentliler tarafından talep edilen bir hizmete çok geç cevap verebilmeyi getirir.

Böylece seçilmiş yöneticilerin ve özellikle Belediye Başkanlarının gücü çoğunlukla salt idarî bir işleve indirgenmiş oluyor.

Bu durum bana ne hakça ne de gerçekçi görünüyor. Aksine, çelişkili, paradoksal ve tutarsızdır. Paradoksal, çünkü kentin gücü çoğunlukla toplumsal güce bağımlıdır ve bununla beraber seçilmiş kent yöneticileri bütünüyle yönlendiremedikleri bir yönetimin tüm sorumluluğunu taşımaktadırlar. Çelişkili, çünkü tek bir örnek vermek gerekirse, Devlet kasalarına zorunlu olarak yatırılan kentin kaynakları kente hiç bir fayda temin etmez, yönetim bir yatırıma giriştiğinde ise özel kasalardan yardım talep etmek zorunda bırakılır. Tutarsız çünkü, Yerel Yönetimle Merkezi Yönetim arasındaki ilişkiler sık sık eşitsiz güçler arası ilişkiler olarak kabullenilir.

Bu açık dengesizliği ve belirsiz durumu düzeltebilmek için, seçilmiş yöneticilerin yeterli malî ve teknik olanaklarla ETKİLİ bir biçimde güçlenmelerini sağlamak gerekir.

(x) İşletme Uzmanı, Kartal Halk Ekmek A.Ş. Gen.Md.Yrd. ve Birlik Danışmanı.

MALİ OLANAKLARI SAĞLAMA:

Politikalarını belirleyemedikleri takdirde malî alanda yerel yönetimlerin durumu ümitsiz kalmaya devam edecektir.

Bir çok yerel yönetim, bugün bir krizin içine yuvarlanmaktadır. Kentlilerin ihtiyaçlarını gidermek için yaptıkları harcamalar, olanaklarını kat kat aşmaktadır. Bu da yeni gelir kaynaklarına el atamamaktan ileri gelmektedir. Yerel Yönetimlerin şu andaki tek gelir kaynağı yerel vergilerdir.

Mali reformlar olmadan, yerel yönetimlerin güçlendirilmesi olanaksızdır! Devlet, kartları yeniden dağıtmak zorundadır, çünkü bir çok yerel yönetim iflas noktasındadır.

TEKNİK OLANAKLAR SAĞLAMA:

Teknik alanda yerel yönetimler, sundukları hizmetleri, gitgide daha yoğun bir biçimde gelişen kent yaşantısına uydurmak ve güçlendirmek zorundadırlar. Burada da seçilmiş yöneticiler mali alanda olduğu gibi düşüncelerini gerçekleştirebilmek için gerçek olanaklara sahip olmaları zorunludur. Belediye Başkanına, bir yerel yönetim stratejisi çizebilmesi için bir ÇALIŞMA AYGITI gereklidir. Kentlilerin insanca bir yaşantı sürdürebilecekleri bir ortam yaratmak için, insiyatifin kesinlikle kentin mirasını yönetin ve sorumluluğunu yüklenen yerel yönetimlere devri şarttır. Bu da öncelikle yerel yönetimlerde bir "Kentsel Politikalar Oluşturma Birimleri" kurmayı gerektirir.

KENTSEL POLİTİKA OLUŞTURMA BİRİMLERİ:

Bu birimlerin görevlerini şöyle sıralayabiliriz: Yerel verileri toplamak ve bunlara dayalı çeşitli seçenekler geliştirip Belediye Meclisinin alacağı kararlara ışık tutmak.

Temel verilerin bilimsel analizi ve gereksinmelerin anketler yoluyla tespiti bir projenin geliştirilmesinin ilk adımıdır. Daha sonra ise geliştirilen bu projenin seçilmiş yöneticilerce kabul edilmesinden önce HALKA TANITILIP bu konuda onların da düşünsel katılımlarını sağlamak gereklidir.

Bütün bu çalışmalar, neticeye ancak Belediye Başkanının etkili yönlendirmeleriyle varabilir.

Bu Kentsel Politikalar Oluşturma Birimi kentimizde 1972 yılında kurulmuş ve aşağıdaki işlevleri yüklenmiştir: *Kentsel yaşantının düzenlenmesiyle ilgili olarak temel hedefler saptamak ve bu konuda Yerel Yöneticilere danışmanlık yapmak; kamu oyu yaratıcı ve etkileyici faaliyetlerde bulunmak; çeşitli kademelerdeki yönetim birimleriyle etkili bir işbirliğine girmek.*

Bu birimler sayesinde kentimizde somut olarak: *Kent planlamasına ilişkin incelemeler sağlıklı bir biçimde yürütüldü; trafik, ulaşım, imar planı gibi konularda bir yerel yönetim stratejisi oluşturuldu; çeşitli sektörel planlamalar yapıldı; anketler, yayınlar ve halkla tertiplenen toplantılar yoluyla bir yandan belde sakinleri aydınlatılırken öte yandan yerel yöneticiler ihtiyaçlar ve talepler üstüne bilgi sahibi oldular.*

BOĞAZİÇİ NAZIM PLANININ İPTALİNE İLİŞKİN "MÜDAHALE" TALEBİMİZİ DANIŞTAY KABUL ETTİ

İmar ve İskan Bakanlığı'nca hazırlanan ve 3.6.77 tarihinde onaylanan "Boğaziçi Doğal ve Tarihi Sit Değerlerini" içeren Nazım Planının iptaline ilişkin, İSTANBUL BELEDİYE Başkanlığı tarafından açılan davada, davacı Belediye yanında Birliğimizin davaya müdahale talebi, "Birliğin dava konusu plan ile yakın ilgisi olduğu" düşüncesiyle DANIŞTAY'ca kabul edilmiştir.

T.C.
D A N I Ş T A Y
Altıncı Daire
Esas No : 1977/5576

- M Ü D A H A L E K A R A R I -

İstanbul Belediye Başkanlığı tarafından imar ve İskan Bakanlığı aleyhine, 3.6.1977 tarihinde onaylanan Boğaziçi Doğal ve tarihi sit değerlerini içeren nazım planın iptali dileğiyle açılan davada, davacı belediye başkanlığı yanında müdahale isteminde bulunan Marmara ve Boğazlar Belediyeler birliğinin müdahale dilekçeleri incelendi;

Müdahale talebinde bulunan Marmara ve Boğazları Belediyeler Birliğinin dava konusu plan ile yakın ilgisi olduğu anlaşılması sebebiyle 521 sayılı Danıştay Yasasının 88 nci maddesi delaletiyle Hukuk Usulü Muhakemeleri Yasasının 53 ncü maddesi gereğince davacı belediye yanında müdahale isteğinin kabulüne 24.4.1978 tarihinde oybirliğiyle karar verildi.

Başkan	Üye	Üye	Üye	Üye
Safi	S.Sıtkı	Selahatin	Orhan	Kemalettin
Teziç	Arkan	Metin	Onar	Ertun

Aslı gibidir.

G/E

BİRLİKÇİ YEREL YÖNETİM ANLAYIŞI GELİŞİYOR...

İLK KURULUŞ TOPLANTISINA 100'E YAKIN BELEDİYE BAŞKANI KATILDI.

BİRLİĞİMİZ, BELEDİYE BİRLİKLERİNİN OLUŞTURULMASINA KATKIDA BULUNUYOR.

KARADENİZ BELEDİYELER BİRLİĞİ KURULUYOR

SAYI :1-106 17.4.1978

Sayın, Marmara ve Boğazlar Belediyeler Birliği
Belediye Başkanı
İSTANBUL

Sayın Başkan, Değerli meslektaşım,

Belediyelerinizin gün geçtikce artan sorunlarını kendi kendinize çözebilmenin zorlukları ile her gün karşı karşıyayız.

Beldede yaşayanlara ve beldeye hizmet edebilmek şöyle dursun, personel ücretlerini ödemenin güçlükleri ve parasal sorunlar günlük çalışmalarımızın çoğunu almaktadır.

Mecburi ve ihtiyari vazifelerimizin bir veya bir kaçını müşterek tesis ve idare ile ifa için,1580 sayılı Belediye kanunu'nun 133. ve müteakip maddelerine göre,bölgemizde bulunan belediyelerin tümünü içine alacak bir birlik kurmak istiyoruz

Ülkemizde daha önce kurulmuş bulunan birliklerin içinde en çok üye belediyeye sahip "Marmara ve Boğazlar Birliği" 1978 yılı başında tüm Marmara Bölgesi Belediyelerinin katıldığı büyük bir birlik olmuştur. Merkezi İstanbul'da olan bu birliğin çalışmaları gerçekten üye belediyeleri için yararlı olmakta ve Belediyelerin sorunlarının çözümünde etkin bir görev yapmaktadır.

Belediyelerin son yıllarda Birlikler yoluyla sesini duyurması ve etkinliğini sürdürmesi sonucu bu günkü Hükümet içerisinde Yerel Yönetim Bakanlığı'nın kurulmasının nedenlerinden biri olmuştur.

Yeni belediyecilik anlayışına uygun olarak Belediyelerimizi daha çok hizmet olanaklarına kavuşturabilmemiz için kuracağımız birliğin tüzüğünü oluşturmak üzere 13 Mayıs 1978 Cumartesi günü saat 10,30 da Trabzon Belediyesinde yapılacak toplantıya katılmanızı bekler başarılarınızın devamını dileriz,

Haydar YILMAZ
Sinop İli Belediye Başkanı

Kenal Vehbi GÜL
Samsun İli Belediye Başkanı

Kazım TÜRKMEN
Ordu İli Belediye Başkanı

Orhan YILMAZ
Giresun İli Belediye Başkanı

Sefer ÖZGÜR
Trabzon İli Belediye Başkanı

Ömer BAYAR
Rize İli Belediye Başkanı

Kaya KELEŞ
Artvin İli Belediye Başkanı

Sebahattin AYTAÇ
Gümüşhane İli Belediye Başkanı

NOT : Toplantıya katılacak arkadaşlarımızın konaklama ve ağırlanmaları için isimlerinin mektubun alındığında bildirilmesini rica ederiz.

Trabzon, Giresun,Rize,Artvin, Gümüşhane, Ordu, Samsun, Sinop Belediye Başkanlarının girişimleri, Yerel Yönetim Bakanlığı ve Marmara ve Boğazları Belediyeler Birliği'nin katkılarıyla oluşturulan Birliğin ilk kuruluş toplantısı 13 Mayıs 1978'de Trabzon'da yapılmıştır.

Kuruluş amacı; üye belediyelerin planlama, konut, finansman, kültür, eğitim, kentsel, fiziksel ve sosyal altyapı, ortak iktisadi girişimler gibi ortak sorunlarını birlikte çözüme kavuşturmak olan ve Karadeniz Bölgesi'nden 91 belediye başkanının katıldığı toplantıya, Yerel Yönetim Bakanlığı yetkilileri, Trabzon Valisi, Karadeniz Teknik Üniversitesi mensupları ile çok sayıda belediye meclis üyesi ve görevlisi katılmıştır.

Toplantıyı açış konuşmasını yapan Trabzon Belediye Başkanı Sefer ÖZGÜR, kurulacak Birliğin Karadeniz belediyelerine büyük katkıları olacağını belirtmiştir.

Birliğin takdimini yapan Yerel Yönetim Bakanlığı Danışmanı Ahmet ENÖN, belediye birliklerinin ülkemiz yerel yönetim hareketine yaptığı ve yapacağı katkılara değinmiş ve bunun somut bir kanıtı olarak Marmara ve Bo-

ğazları Belediyeler Birliği örneğini vermiştir.

Yerel Yönetim Bakanlığı Müsteşarı Dr.Erhan KARAESMEN ise Bakanlığın Birlik hareketini sonuna kadar destekleyeceğini ve birçok kentsel hizmetin ve iktisadi girişimin bu tür örgütlerle çözüme kavuşabileceğini belirtmiştir.

Daha sonra söz alan Marmara ve Boğazları Belediyeler Birliği Başkan Vekili ve Kartal Belediyesi Başkanı M.Ali BÜKLÜ,Türkiye'deki hızlı kentleşme ve bunun getirdiği sorunlara değinerek, bu sorunların toplumun gelişimi yönünde ve demokratik yöntemlerle çözümlenmesinde Belediye Birliklerinin çok önemli bir işlevi olduğunu belirterek, MBBB. nin çalışmalarını özetlemiştir.

Birlik Genel Sekreteri Selâhattin YILDIRIM da yaptığı konuşmada; 1970'lerden sonra gelişen demokratik, üretici, birlikçi ve bütüncü belediyecilik hareketinin Türk toplumunun gündeminde bulunan temel ekonomik, yönetsel ve siyasal sorunlara önemli katkılarda bulunabileceğini ve Karadeniz Belediyeler Birliği'nde olduğu gibi ilk çağrıda yüze yakın belediye başkanını biraraya getirebilen bu tür girişimlerin ülkemiz kent yönetiminin içine itildiği kısır döngü den kurtarılabileceğinin sağlam bir kanıtı olduğunu belirtmiştir. YILDIRIM, MBBB olarak Karadeniz Belediyeler Birliği'ne ve bundan böyle kurulacak Birliklere her tür katkıda bulunmayı ve deneyimlerini aktarmaya Birlik yönetiminin kararlı olduğunu sözlerine eklemiştir.

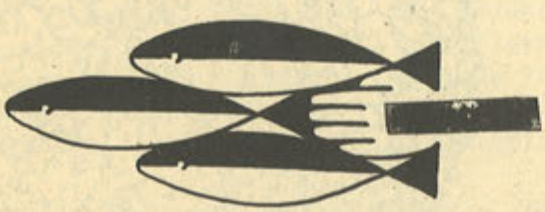

Karadeniz Teknik Üniversitesi öğretim üyesi Doç.Dr. Orhan KUNTAY yaptığı konuşmada kuruluşa ilişkin bazı öneriler getirmiştir. Kuntay, kıyı bantında bulunan kırsal alanların yer yer belediyeler halinde birleştirilmesi ve kıyı bantında belediye alanı dışında yer kalmaması,Planlama alanı ile Belediyeler Birliği alanı arasında uyum sağlanması, tüm kıyının bir planlama içine alınması ve bir üst denetim kurulması, Kalkınma Planı Program ve uygulamasında idare bölge ile Belediyeler Birliği uyum içinde olması, Bölge Valilik Birliği ile Belediyeler Birliğinin uyum içinde olması, Birliğin ekonomik gelişme ile ilgili bir kuruluşunun olması gibi önerilerinin yanısıra, tüzükte yangına karşı imdat servisi kurulması, yeni kentler oluşturulması ve Birliğin konut yapı kooperatifleriyle ilişkiler kurabileceği hükümlerine yer verilmesini istemiştir.

Tüzük tasarısının okunmasından sonra bir tüzük komisyonu oluşturulmuştur. Komisyon, çalışmalarını sürdürürken 20'ye yakın belediye başkanı yaptıkları konuşmalarda, ortak sorunların ve girişimlerin çözümünde Birliğin büyük yararı olacağı görüşlerinde ve Birlik kuruluş çalışmalarının ivedilikle yapılması dileklerinde birleşmişlerdir. Konuşmaların sonunda, komisyondan gelen tüzük taslağı oy birliği ile kabul edilmiştir.

Kuruluş ve örgütlenme ve koordinasyon çalışmaları Birliğimizin katkıları ile yürütülen Karadeniz Belediyeler Birliği ilk kuruluş Genel Kurulu'nun Temmuz başında yapılmasına karar verilmiştir.

ORTA ANADOLU BELEDİYELER BİRLİĞİ KURULUYOR

Ankara Belediyesinin girişimi ve Yerel Yönetim Bakanlığının katkısiyle Orta Anadolu Belediyeler Birliği kuruluyor.

Birliğin kuruluş çalışmaları için Ankara Belediyesi Meclis salonunda yapılan toplantıya Yerel Yönetim Bakanı Mahmut ÖZDEMİR, Bakanlık Danışmanı Ahmet ENÖN, Müsteşar Erhan KARAESMEN ve çevre İl ve İlçelerin Belediye Başkanları katılmışlardır.

Yaptığı konuşmada, Belediye Gelirleri Yasası'nın çıkışını hiç bir gücün engelleyemeyeceğini belirten Bakan ÖZDEMİR, Belediyelerin kaynak sağladıkları için Merkezi otoriteye kul köle olamayacağını, TOPLUM DENETİMİND E N DAHA YÜCE VESAYET OLAMAYACAĞINI, Yerel Yönetim Bakanlığı'nın Merkezi Yönetim ile Yerel Yönetimler arasında köprü görevi göreceğini sözlerine eklemiştir.

Daha sonra söz alan Ankara Belediye Başkanı Ali DİNÇER, Belediyelerin vesayetten kurtulabilmeleri için ekonomik alanda güçlülük sağlamaları gerektiğini Birliklerin, mali özerkliğin ilk adımları olacağını söylemiştir . Birlikler aracılığıyla uluslararası düzeyde işbirliği olanaklarının da kolaylaşacağını belirten DİNÇER, Orta Anadolu Belediyeler Birliği kapsamına 8 il ve 215 Belediyenin girmekte olduğunu sözlerine eklemiştir.

Kuruluş çalışmaları sırasında MARMARA VE BOĞAZLARI BELEDİYELER BİRLİĞİ'ne başvuran Ankara Belediyesi Başkanlık Özel Danışmanlarına BİRLİĞİMİZİN deneyleri ve çalışmaları hakkında ayrıntılı bilgi verilmiş, kuruluştan sonra da karşılıklı dayanışma ve işbirliği arzusu dile getirilmiştir.

BİRLİĞİMİZ BELEDİYELERİN TEMİZLİK İŞLERİNE İLİŞKİN BİR ARAŞTIRMA BAŞLATTI.

Belediyelerimizin temel sorunlarından biri olan kentsel temizlik sorunlarını araştırmak ve gerçekçi çözüm yollarını saptayıp bu uygun girişim ve yatırımlarda bulunmak amacıyla Birliğimiz, Araştırma Grubu ile birlikte "Belediye Temizlik İşleri" Araştırmasını başlatmıştır.

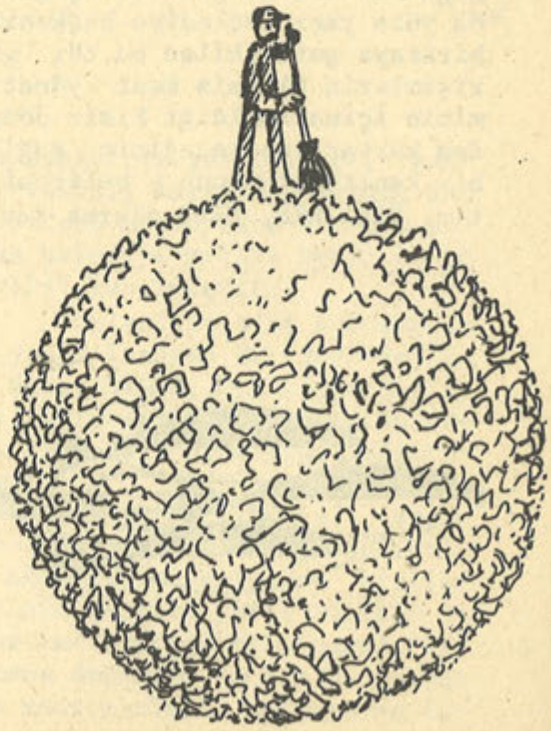

BELEDİYE TANZİM SATIŞ MAĞAZALARININ KURULUŞ SÜRECİ

BÜLENT YARDIMCI (x)

Temel tüketim maddelerinin aracısız tüdüzenli biçimde dağıtımının yapılabilmesi amacı ile tip Belediye Tanzim Satış Yönetmeliği 23 Mart 1978 tarih ve 16237 sayılı Resmi Gazete'de yayınlanmıştır. Aşağıda tanzim satış mağazası kuruluşu için özet bilgi verilmiştir.(xx)

I-YASAL KURULUŞ

1- YÖNETMELİK:

Adı geçen yönetmelik yörenin ihtiyaçlarına ve belediyenin mali olanaklarına göre yapılacak gerekli değişikliklerle Belediye Meclisinde görüşülür ve buna uygun bir "Tanzim Satış Fonu" oluşturulur. Bu fon bir banka hesabına yatırılır.

2- KADROLARIN HAZIRLANMASI:

- Fon başkanı, yönetim kurulu üyeleri ve sorumlu sayman saptanır.

- Mağaza müdürü, kasiyer, tezgahtar, depocu, şoför, kasap, manav, şarküteri tezgahtarı, satın alma görevlisi gibi kadroların ihtiyaca göre sayısı saptanır. İşçi ve memur olarak çalıştırılacak personelin yasalara ve mevzuata göre kadro işlemleri yapılır.

II- YER

1-KURULUŞ YERİNİN SAPTANMASI:

Tanzim Satış mağazalarının sayısı ve yerlerinin saptanmasında kentin nüfusu, yerleşme düzeni, gelir dağılımı, belediyenin maddi olanakları, kamu arsa ve binalarının yerleri gibi ölçüleri dikkate almak gerekir. Tüketim mallarının mevcut dağıtım ve pazarlama kanallarının işleyiş biçimi de mağazaların yer ve sayısının saptanmasında gözönünde tutulmalıdır.

2-SATIŞ YERİ VE DEPOSUNUN DÜZENLENMESİ:

- Kurulacak sistemin büyüklüğü ile orantılı olarak depo, paketleme ve mal hazırlama kısmı ile idari çalışmaların yapılacağı bir yer olmalıdır. Merkezi bir ana depo kullanılacaksa her mağazanın yanına bir ara depo yapılmalıdır.

- Satış yerinde tamamlayıcı malların, rakip malların ve ikame malların nerelere yerleştirileceği saptanmalı, reyon tanzim planı hazırlanmalıdır.

- Şarküteri tezgahının yeri ile et tezgahının yeri; giriş-çıkış kapıları, deponun yeri ve müşteri geçiş kanalları gözönünde tutularak saptanmalıdır.

III-ORGANİZASYON

1-GÖREV TANIMLARININ YAPILMASI:

Tanzim Satış mağazası personelinin görev tanımlarının yapılması ve bunların görevleri ile ilgili yönetmeliklerin hazırlanması gereklidir.

2-HESAP PLANININ HAZIRLANMASI:

- Tanzim satış hesaplarının hangi muhasebe sistemine göre yürütüleceği saptanmalı, gerekli defterler onaylanarak hazırlanmalı, hesap planı çıkarılmalıdır.

- Mahsup fişi, depo stok kontrol kartı, kasa tutanağı, mal teslim fişi, sarf makbuzu

(x) İktisatçı, Kartal Belediyesi Tanzim Satış Müdürü, Birlik Danışmanı.

(xx) Tip yönetmeliğe uygun tanzim satış mağazası kuruluş sürecini ve çeşitli aşamalarını kapsayan ayrıntılı bir çalışma Marmara ve Boğazları Belediyeleri Birliği'nce hazırlanmaktadır. Bu çalışma gerek duyan belediyelere iletilecektir.

banka hesap kartı gibi basılı evrak hazırlanmalıdır.

3- PERSONEL SEÇİMİ VE EĞİTİMİ:

- Mağaza müdürü, kasap, kasiyer gibi personelin iş tecrübesi olmasına dikkat edilmeli, tecrübesiz elemanlar eğitilerek yetiştirilmelidir.

- Hırsızlık, fire, mal ziyanı gibi durumların önlenmesi için gerekli tedbirler alınmalı, bu konularda personel eğitilmelidir.

IV- TEMEL TÜKETİM MALLARININ SEÇİMİ

Kurulacak sistemin büyüklüğüne, mahalli ihtiyaçlara ve mali olanaklara göre satışı yapılacak malların çeşitleri ve cinsleri saptanmalıdır. Zorunlu temel tüketim mallarının başlıcalarını şöyle sıralayabiliriz:

Zeytinyağı, margarin yağı, ayçiçek yağı/ et / süt, peynir, yumurta, zeytin, tereyağı / bakliyat / sabun, deterjan / patates, soğan / un.

V- TEMEL TÜKETİM MALLARI ARZ KANALLARININ SAPTANMASI VE GEREKLİ BAĞLANTILARIN KURULMASI

Satışı yapılacak temel tüketim mallarının temin edilebileceği iktisadi devlet teşekkülleri, kooperatifler ve kamu kuruluşlarının belli başlıları şunlardır:

1.Et ve Balık Kurumu, 2.Süt Endüstrisi Kurumu, 3.Tariş, 4.Çukobirlik, 5.Güneydoğu Birlik, 6.Toprak Mahsulleri Ofisi, 7.Marmara Birlik, 8.Ülfet, 9. Vakıflar.

Bu kanallarla bağlantıların belediyelerce tek tek kurulması yerine örgütlenerek (şirket vb.) tek elden yürütülmesinde büyük ekonomik ve organizasyonel yararlar vardır.

Türkiye gibi az gelişmiş ülkelerde kapitalistleşme, ya da kapitalizme "geçiş" süreçlerinin "klasik" örneklerden oldukça farklı yönlerde geliştiği bilinmektedir. Ancak bu farklı yönleri açığa çıkaracak, az gelişmiş toplumlar üretim biçimlerini ve değişimlerini analiz etmeye yönelen çalışmaların, özellikle ülkemizde, çok sınırlı olduğu ve konunun daha yeni yeni düşünülmeye, tartışılmaya başlandığı da ortadadır.

Ekonomik ilişkiler bütünlüğünde, küçük meta üretim ilişkileri tüm sonuçlarıyla ve ayrıntılarıyla incelenmeden, ülke toplumsal formasyonunun karmaşık yapısının analiz edilmesi mümkün değildir. Toplumsal araştırmalarda bu konuya değişik ölçeklerde, değişik yönlerden ve çeşit çeşit kavramlarla değinilmesine rağmen, yaygın olarak konu çok dar kapsamlar içinde ele alınmaktadır. Küçük meta üretimi üzerindeki somut bilgiler oldukça kısıtlıdır, sistematik araştırmalar ise yok denecek kadar azdır. Oysa konunun gerek ekonomik, sosyal ve mekansal planlama, gerek politikalar yönünden büyük önem taşıdığı açıktır.

Bu nedenle, TMMOB Mimarlar Odası ve Tüm İktisatçılar Birliği, "Sanayide Küçük Üretim Toplumsal ve Mekansal Boyutlar" başlığında, esas olarak yukarıda değinilen noktalarla ilgili birikimin ortaya çıkarılabileceği ve tartışılabileceği bir seminer düzenlemişlerdir. Ancak, şunu da belirtmek yerinde olur ki, bu seminerden beklenen konu üstüne kesin yargılara ulaşmak veya bilinenleri tekrarlamak değildir. Asıl hedef, pek de bir şey bilmediğimizi önceden kabullenerek zorunda kaldığımız bu konu hakkında şimdiye kadar yapılmış olan çalışmaları değerlendirmek, konunun önemini vurgulamak, daha geniş çevreleri konunun düşünülmesine ve araştırılmasına yöneltmektir.

TMMOB MİMARLAR ODASI

TÜM İKTİSATÇILAR BİRLİĞİ

seminer

SANAYİDE KÜÇÜK ÜRETİM

TOPLUMSAL ve MEKANSAL BOYUTLAR

25-26 MAYIS 1978
SAAT: 10.00

TPAO GENEL MÜDÜRLÜĞÜ KONFERANS SALONU
müdafaa cad./ANKARA

BİRLİK-ÜYE BELEDİYE İLİŞKİLERİ GELİŞİYOR

Birliğimiz yeni belediyecilik anlayışı doğrultusunda yeni ürünler ortaya koyabilmek amacıyla, son Birlik Meclisi'nden bu yana üye belediyelerimizle olan ilişkilerimizi sıklaştırmış, sorunlarının çözümüne katkıda bulunmaya çalışmıştır. Aşağıda bu çalışmalardan bazıları özetlenmiştir.

KOCASİNAN-GÜNGÖREN BELEDİYELERİ

Ocak 1978 içinde Kocasinan Belediyesi'nin temel kentsel sorunlarının tesbiti ile başlayan çalışmalar, 24 Mart 1978'deki Güngören Belediyesi çalışması ile sürdürülmüştür. Güngören belediyesinin sosyal konut yapımı, kent içi ulaşım ve imar konularındaki çalışmalarında Birliğimiz bazı görevler üslenmiş, tanzim satış üniteleri kurma girişimleriyle ilgili olarak da, Bakırköy yöresindeki diğer üye belediyelerle ortaklaşa, daha güçlü bir girişimde bulunulması önerilmiştir. Bu amaçla, Nisan ayında Küçükçekmece belediyesinde, Bakırköy yöresindeki diğer belediyelerin başkanlarının katılacakları bir toplantı düzenlenmesi için girişimde bulunulmasına karar verilmiştir.

AVCILAR-KÜÇÜKÇEKMECE BELEDİYELERİ

28 Mart 1978'de Küçükçekmece ve Avcılar belediyeleri ile yapılan görüşmelerin ağırlık noktasını Bakırköy yöresi belediyelerinin ortak belediî girişimlerde ve bir ilk örnek olarak temel tüketim malları pazarlama şirketinde birleşmeleri konusu oluşturmuştur. Aynı gün, Bakırköy yöresindeki belediyelerin belediye başkanlarının da katılacakları toplantının 4 Nisan 1978 günü Küçükçekmece belediyesinde yapılmasına ve MBBB'nin toplantıya Şirket kuruluşuyla ilgili ön çalışmaları hazırlayarak gelmesi kararlaştırılmıştır.

Ayrıca her iki belediyenin genel sorunları ve bazı konulardaki birlik katkılarının neler olacağı saptanmış, Birliğin üslendiği işlerin ön-programı oluşturulmuştur.

KARTAL-PENDİK-YAKACIK-DOLAYOBA-DARICA-HEREKE BELEDİYELERİ ÇALIŞMALARI.

29 Mart 1978'de Kartal, Yakacık, Dolayoba ve Hereke belediyeleri ile temaslar sürdürülmüştür.

Kartal'da Halk Plajı ve sahil bantı rekreasyon alanında incelemeler yapılmış, Yakacık'ta turizm kompleksi konusu görüşülmüş, Darıca belediyesinde kentsel alt yapı, imar planı ve kıyı yağması konuları görüşülmüş, Hereke belediyesine dolgu yapılan sahil şeridi için proje önerileri getirilmesi kararlaştırılmıştır.

Pendik'te belediye mülklerinin yeniden-değerlendirilmesi, irdelenmiş, Dolayoba'da gecekondu ıslah bölgesi hakkında görüşmeler yapılmıştır.

BAKIRKÖY YÖRESİ BELEDİYELERİ "TÜKETİMİ DÜZENLEME TOPLANTISI"

4 Nisan 1978'de Küçükçekmece Belediyesi'nde Bakırköy yöresi 9 belediyenin başkanlarının katıldıkları "Tüketimi Düzenleme Toplantısı" yapılmıştır.

Birlik uzmanları, hazırladıkları ön çalışmayı, kurulması

düşünülen Anonim Şirketin sözleşme taslağını ve ortak ilişkileri ni ayrıntılı olarak ortaya koymuşlar ve toplantı sonunda şirket kuruluşu için ivedilikle çalışmaların geliştirilmesi kararlaştırılmıştır.

KÜÇÜKKÖY BELEDİYESİ

Nisan ve Mayıs ayı içinde Küçükköy belediyesinde yapılan çalışmalarda kentsel altyapı, konut, tüketimi düzenleme, belediye mülklerinin tesbiti ve yeniden-değerlendirilmesi sorunları görüşülmüştür.

EDİRNE BELEDİYESİ ÇALIŞMALARI

Edirne Belediyesi'nin "Belde yatırım yapılabilecek bölgelerin muhtemel yatırım konularının saptanmasını" isteyen çağrısı üzerine MBBB Proje-Etüd Merkezi görevlilerince 6-7 Nisan 1978 tarihlerinde Edirne çalışmaları gerçekleştirilmiştir.

Belediye Başkanı Güngör MAZLUM, Vali Sabahattin ÇAKMAKOĞLU ve diğer yerel yöneticilerle yapılan görüşme ve çalışmalar sonucu Edirne Belediyesi için MBBB Proje-Etüd ve Danışmanlık Merkezi tarafından Konut, Ulaşım, Sanayi ve Tüketim konularında ayrıntılı bir rapor hazırlanması kararlaştırılmış ve Birlik Merkezince hazırlanan rapor Edirne Belediyesi yetkililerine sunulmuştur.

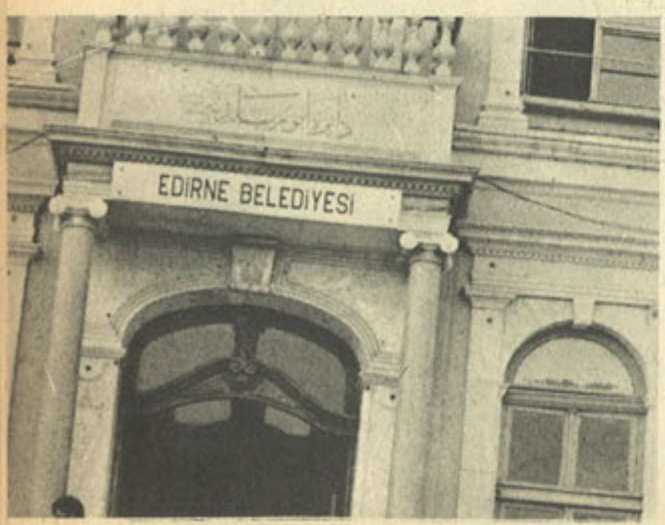

GEBZE BELEDİYESİ

10 Nisan 1978'de başlayıp ve aralıklarla nisan ortalarına kadar yapılan çalışmalar sonucu Gebze belediyesi sorunları ve Birliğimizin yapabileceği çalışmalar saptanarak, Gebze Belediyesi ile Birlik Proje-Etüd Danışmanlık Merkezi arasında bir protokol hazırlanmış ve çalışmalara geçilmiştir.

Hazırlanan protokol uyarınca Merkez, Gebze belediyesi yönetiminin geliştirilmesi, yeni yerleşme alanları ve konut, kentsel ulaşımın düzenlenmesi, tüketimi düzenleme ve diğer konularda gerekli çalışmaları yapma ve rapor hazırlama yükümlülüklerini üstlenmiştir. Tüketimi düzenleme ve kentsel ulaşıma ilişkin çalışmalar başlatılmıştır.

BURSA BELEDİYESİ

14-15 Nisan 1978'de Bursa belediyesinde yapılan çalışmaların ağırlığını Tüketimi Düzenleme, Sosyal Konut yapımı, Kentsel Ulaşım konuları oluşturmuş ve Birlik Merkezi, Belediyenin istemleri doğrultusunda öneri ve projeler hazırlama görevlerini üstlenmiştir.

Merkezce oluşturulan öneriler, Mayıs ortalarında Belediye yetkililerine sunulmuştur.

ÇANAKKALE BELEDİYESİ

Mayıs başlarında Çanakkale'de Vali Mustafa Gönül'ün ziyaretiyle başlatılan çalışmalarda Çanakkale belediyesinin 10-18 Ağustos 1978 tarihlerinde gerçekleştireceği Troya Festivalinin geliştirilmesi, konut, ekmek üretimi ve dağıtımı, çöp ve tanzim satış konularında Çanakkale belediyesine öneri ve projeler ha-

zırlanması çalışmalarını gerçekleştirmek üzere Birlik ivedi çalışmalara girilmesi kararlaştırılmıştır.

Üye belediyelerimizle olan yakın ilişkilerimiz ve somut hizmet üretimine dönük katkılarda bulunma girişimlerimiz artan ölçülerde ve tüm üyelerimize yaygınlaştırılarak sürdürülecektir.

Bu konuda Mayıs sonunda tamamlanacak olan ayrıntılı Birlik Programı oluşturulmaktadır.

YAKACIK, PENDİK, SOĞANLIK VE KÜÇÜKYALI BELEDİYELERİNİN DE KATILMA KARARI ALDIĞI

KARTAL HALK EKMEK A.Ş. GENEL KURULU YAPILDI.

17 Nisan 1978 tarihinde Kartal Belediyesi düğün salonunda toplanan Genel Kurul'da Belediye-Halk işbirliği vurgulanmış, projenin bir an önce gerçekleştirilmesi için çalışmaların hızlandırıldığı belirtilmiştir.

Kartal ilçesi ve çevresi halkın ekmek gereksinimini en ucuz ve sıhhi şekilde temin amacıyla Kartal, Maltepe, Dolayoba belediyeleri, Marmara ve Boğazları Belediyeler Birliği ve halktan 574 ortağın oluşturdukları şirkete Yakacık, Pendik, Küçükyalı ve Soğanlık belediyeleri de katılma kararı almışlardır.

ikinci boğaz geçişi tartışmalı toplantısı

ATİLA ALPÖĞE

Bayındırlık Bakanlığı 26 ve 27 Nisan tarihlerinde Ankara'da İkinci Boğaz Geçişi ile ilgili bir toplantı düzenledi. Bakan Şerafettin Elçi toplantının çağrısında "böylesine önemli bir yatırım kararını tartışmaya açmak istediklerini" söylüyordu. 800'e yakın dinleyicinin izlediği ve 50'nin üstünde uzmanın görüşlerini açıkladığı toplantı Boğaz geçişleri konusunun bütün boyutlarıyla ele alınmasına yaradı. Marmara Belediyeler Birliği toplantı dolayısıyla aşağıdaki telgrafı yollayarak katkıda bulundu.

Istanbul, 25 Nisan 1978

Bayındırlık Bakanı
Sayın Şerafettin Elçi
Karayolları Genel Müdürlüğü

Yücetepe, ANKARA

Ülkemiz ağır bir döviz ve enerji sorunu içindedir. Bunların çözümü kaynakların en doğru şekilde kullanılmasını gerektirmektedir.

Birinci Boğaz Köprüsü Istanbul'un kent içi ulaşımına önemli bir katkıda bulunmamış, getirdiği ağır maliyetinin yanısıra ulusal ve uluslararası çıkar çevrelerine hizmet etmiştir. İkinci köprünün yapımı halinde de bu sorunlar ve benzer sonuçlarla birlikte büyük ölçekte gecekondu yıkımı ve yeni sorunlar da eklenecektir.

Türkiye genel ulaşım sorununun çözümü için en ucuz ulaşım şekli olan demiryolu ve denizyolu ulaştırmacılığına ivedilik le geçilmesi zorunludur. Kent içi ulaşım ve trafik sorununun çözümü için de toplu taşına, metro ve benzeri kitle taşımacılığına geçilmesi en gerçekçi yol olacaktır.

Bu yönde projeler oluşturulması umudu ile saygılar sunarız.

Marmara ve Boğazları
Belediyeler Birliği
Başkanı
Reşat TABAK

2 gün süren bu ilginç toplantıda belirtilen düşünceleri ve görüşleri kısaca özetlemek isteriz. Karayolları'nın bütün rapor ve konuşmaları içeren ayrıntılı bir yayın hazırladığını da öğrenmiş bulunuyoruz. Bu yayın basılıp dağıtımı yapılana kadar, aşağıdaki kısa özetin (kamuoyuna ne yazık ki çok fazla yansımayan) bu toplantının havasını aktaracağını umuyoruz.

Toplantının en ilginç yanı, önemli bir yatırım kararının kamuoyu önünde tartışılması oldu. Yurdumuzda şimdiye kadar süren genel yaklaşım, önemli kararların merkezî yönetimce kapalı kapılar ardında alınması doğrultusundaydı. Bu yüzden de kararların kime yaradığı, ne için alındığı hep karanlık kalıyordu. Her demokratik ülkede olduğu gibi bu kararların tartışılarak alınması artık Türkiye'de de bir zorunluluk olmuştu. Aslında yerel yönetimler bünyeleri gereği zaten böyle bir işleyişin içindeydiler. Bu toplantıyla merkezi yönetim ilk kez böyle bir anlayışın çığrını açıyordu.

Konuşmacılar önce Birinci Köprü olayını vurguladılar. Bunlar şöyle özetlenebilir:

1. Köprü Istanbul'un Marmara kıyılarında uzaması yerine Boğaz'a ve kuzeydeki denizden uzak kesimlere yayılmasını sağlamıştır. Bu tür bir yerleşmenin, toplumsal maliyeti çok ağır olmaktadır.

2. Köprü Boğaz'ın kıyılarını ve sırtlarını aşırı biçimde yerleşmeye ve dolayısıyla spekülasyona açmıştır.

3. Köprü özel ulaşımı kamçılamıştır; ve temel gereksinimlerden uzak keyfî hareketler yaratmıştır.

4. Köprü Istanbulluların en büyük gereksinimi olan toplu taşımacılığa hiç bir katkıda bulunmamıştır; daha da kötüsü deniz ulaşımını zedelemiştir.

Daha sonra Türkiye'nin ekonomik yapısı ve konumu içinde ye ni bir köprü projesinin durumu üzerinde duruldu. Bir yandan doğu-batı arasındaki dengesizlikler söz konusu iken, öte yandan batıda, (hatta Istanbul ve Marmara çevresinde bile) yatırımların sürekli olarak Istanbul'un merkezine yoğunlaştırılması yanlışlığı ortada iken bu anlamda yeni ve büyük bir yatırımın gerekliliği ve önceliği tartışıldı. Istanbul'a bundan böyle ne yatırım yapılacaksa Marmara'nın bütünlüğü düşünülerek, Marmara' daki diğer yerel yönetimlerin gereksinimleri de dikkate alınarak yapılmalıdır. Politika Istan bul'un merkezi üzerindeki aşırı baskı ve spekülasyonu hafifletici, bölgenin diğer kesimlerine ise katkıda bulunucu bir politika olmalıdır.

Öte yandan, İkinci Geçiş'in (ki ilk köprünün çok daha kuzeyinde yer almaktadır) aşırı bir benzin tüketimi yaratacağı ortaya konuldu; bu konum Boğaz'ı oto mobille geçmek isteyenleri 30-40 kilometre daha fazla kilometre yapmaya zorlamaktadır.Bunun 1995 yılında yaratacağı yıllık benzin tüketiminin değeri yıllık olarak (ve bugünün parası ile) 3 milyar lira dolaylarındadır. İkinci Geçiş otomobil kullanımını tahrik edecek, öte yandan Istanbul'un iç ulaşımını, toplutaşın sistemini bir kez daha ikinci plana itecektir. Istanbul'da öncelik yalnızca yaygın bir toplutaşın sistemi için olmalıdır. Toplutaşın sistemi çökün tüye terk edilmişken bir Boğaz Köprüsü'nden söz edilemez.

İkinci Köprü Boğaz'ın tahribini tamamlayacaktır. Bu karar la ilgili önemli ölçüde spekalasyon olduğu konusunda aşırı kuşkular mevcuttur. Hatta köprü kararının oluşturulduğu sıralarda kimlerin, nerelerde arsalar aldıkları konusunda bir Meclis Araştırması açılmalıdır.

Aşılması zor olan ve pahalı

İKİNCİ BOĞAZ KÖPRÜSÜ

YANKI

BOĞAZ'A DEMİRYOLU

...tarafı 1. Sayfada

Herkes

"Birinci Boğaz Köprüsü'n... ulaşımına hiçbir katkısı olm... Ağır maliyetinin yanı sıra ... çevrelerine hizmet etmiştir. ... bir köprünün yapımı da gerekli... Artık metro ve denizyolu gibi k... taşımacılığına geçilmelidir."

Marmara ve Boğazları Belediyeler... Birliği adına Reşat Tabak'ın, Bayın... dürlük Bakanlığınca "İkinci Boğaz Geçişi" konusunda Ankara'da dü... zenlenen tartışmalı toplantıya gönder... diği bu mesajın başarı ve iyi dilekler... sunan diğer mesajlardan daha çok... ilgi görmesi ve alkışlanması, "İkinci bir geçiş"e gerek olmadığı görüşü... nün ağırlık kazandığı yolunda bir izlenim veriyordu.

Geçtiğimiz haftalarda Ankara... da Karayolları Konferens Salo... bilimsel ağırlığı olan bir ... Toplantı yapılıyordu. R... kanlığı'nın düzenl...

...ekonomik ve ...i bulunan bu ...ili kararın ...sini sağ... ..." be... ...le de... ...ükçü ...oluş... ...tartışma ...halkımızı ...onomik yönle... ...ndiren büyük ya... ...ın kamuoyuna su... ...ası gerektiği inancın... ...ayız. İkinci Boğaz geçişi biçiminin ülkemizin genel ulaşım politikasını etkilemesi ve yönlendirmesi açısından önemi son derece büyüktür. Proje tüm ulaşım sorununun soyutlanarak ...el ulaşım politikası... ...olarak ula... ...lüğü

...diği mesajda "Hükümet... ...miz İkinci Boğaz geçişiy... ilgili kararını alırken, b... geçişin izleyeceğimiz gene... ulaştırma politikası ile ...uyumlu olmasını gözönün... de tutacaktır. Bu bakımdan ...düzenlediğiniz toplantıda ...değişik seçeneklerin bilim... sel açıdan tartışılması, hü... kümetimiz için çok değer ...taşıyacaktır" demiştir. Mar... mara ve Boğazları Beledi... yelir Birliği adına gönderi... len telgrafta da "Birinci Boğaz Köprüsü'nün kent içi ulaşıma hiçbir katkıda bu... lunmadığını, ağır maliyeti... nin yanı sıra çıkar çevreleri... ne hizmet ettiği" bildiril... miş, "İkinci köprünün ya... pımına" karşı çıkılmıştır. Telgrafta, "Kent içi ulaşım ve trafik sorununun çözü... mü için metro ve benzeri kitle taşımacılığına geçil... mesi" istenmiştir.

çözümleri getirecek olan Boğaz, kent plancılarına Boğaz geçişlerini en aza indirecek yerleşme planları hedefini doğal olarak vermektedir. Köprüler yeni yeni geçişleri gereksinim olarak yaratmaktadır. İkinci Geçiş için olurluk çalışması yapan yabancı danışmanların raporlarında 1990 yıllarında bir üçüncü köprüye gereksinim doğacağı ifade edilmektedir. Istanbul her 10 yılda bir köprü gerektiren bir konuma itilmemelidir. Kent ve bölge planı bu gereksinimi en aza indirecek çözümleri mutlaka içermelidir.

Yabancı danışmanların raporlarında önemli tutarsızlıklar ve zorlamalar vardır. Yapılan kabuller, hesap tarzları hep İkinci Geçiş'i olur kılacak yönde olmuştur. Bu kabullerin nasıl yapıldığı, onlara bu verilerin kimler tarafından, nasıl verildiği konusunda bir planlama soruşturması açılmalıdır. Konu halkın önünde tartışılmalı ve halka mal edilmelidir. Halkın bu konuda açık bir fikir edinmesine olanak sağlanmalıdır.

Demiryolu geçişine gereksinim vardır. Bunu sağlayacak, ancak kentin içini zorlamayan, bu bakımdan da kentin kuzeyinden geçecek bir yeni demiryolu hattı düşünülmelidir; bu demiryolu hattı yük taşımacılığı ve kentler ve ülkeler arası taşımacılık için kullanılırken, mevcut hatlar kent içi ulaşıma bırakılmalıdır. Böylece kuzeyden geçecek yeni demiryolu Istanbul Belediyesi dışındaki yerel yönetimlere de yeni ve önemli bir ulaşım olanağı yaratacak, onların yararına olacaktır.

Bu arada Boğaz'ı geçmesi gereken akaryakıt boru hatları, telefon sistemi, enerji nakil hatları, su boruları ve benzeri sistemler bir bütün olarak ele alınmalı ve tek geçişle çözümlenmelidir.

Görüldüğü gibi Tartışma Toplantısı konunun çok değişik boyutlarıyla tartışıldığı, bir çok yeni ve yaratıcı düşüncenin ortaya konulduğu bir toplantı oldu. Kapanış konuşmasında Bayındırlık Bakanı Sayın Elçi, Bakanlığın bütün bu görüşleri değerlendirerek bir sonuca ve karara varacağını açıkladı.

HABERLER

birlik kurulları çalışmaları

Birlik Meclisi'mizin 1978 yılı olağan 1. toplantısında oluşturulan Birlik Kurulları çeşitli tarihlerde toplanarak, konularıyla ilgili çalışmalarda bulunmuşlardır.

BİRLİK ÇEVRE SORUNLARI, KÜLTÜR VE SANAT ORTAK KURULU TOPLANTISI

Mete TUNÇALP, Zekiye GÜLŞEN, Turan SARI, Rıdvan ÜNAL, Celâl SAKA, Burhan TOPRAK, Kemalettin GÜVENCİ, Yüksel ÇENGEL, Şaban AKTÜRKOĞLU ve Nihat ÖZTÜRK

ten oluşan Ortak Kurul'un 16 Mart 1978'de yaptıkları toplantıda Marmara Bölgesi çevre sorunları ele alınmış, 20-21 Mart tarihlerinde Başbakan yardımcısı F. Sükan'ın başkanlığında yapılacak Marmara Bölgesi Çevre Sorunları Toplantısı'na sunulacak "Yerel Yönetimler ve Çevre Sorunları" raporu ve Dünya Çevre Günü Programı oluşturulmuştur.

BİRLİK İKTİSADİ GİRİŞİMLER, KENTSEL YERLEŞMELER VE KENTSEL ULAŞIM ORTAK KURULU TOPLANTISI

Hikmet DOĞANSOY, Kenan EVİN Niyazi ÖNEN, Mehmet ŞAHİNSOY, Fahri ÖZER, Kemal AĞIRALİOĞLU, İbrahim ARI, Rahmi ÜSTEL, Orhan BİLGİLİ, Bekir YILMAZ, Ömer NAMLI, Nazmi CAN, Mehmet ALTUNCU, Faik ÇAKIR ve Kadir ALKAN'ın yer aldıkları ortak kurul, 26 Nisan 1978 günü toplanmıştır.

Toplantıda, belediyelerin demir-çimento dağıtımı, ekmek üretimi ve satışlarındaki sorunları görüşülmüş, Birliğin tüketimi düzenleme konusunda Bakırköy yöresi belediyeleriyle olan çalışmaları genel düzeyde değerlendirilerek, Birlik üyesi tüm belediyelerin katılacakları "Temel Tüketim Maddeleri Pazarlama ve Finansman Şirketi'nin" kurulması için "tavsiye kararı" alınmış ve bu konuda bir rapor hazırlanmıştır. Bu kararın ve raporun başkanlar düzeyinde görüşülüp geliştirilmesi amacıyla 8 Mayıs 1978 tarihinde bir toplantı düzenlenmesi ayrıca kabul edilmiştir.

BİRLİK EĞİTİM, BELEDİYELER ARAŞTIRMA-GELİŞTİRME VE BİRLİK DANIŞMA KURULU ORTAK KURUL TOPLANTISI

18 Mayıs 1978 günü Birlik Merkezinde yapılan toplantıya, kurul üyeleri; Hasan CİDDİ, Bayram DEMİRKOL, Kenan BAL, Ayten GÖKÇE, Naci ŞENOL, İsmail ATAK, Halil ALANLIOĞLU, A.Nazmi ÜSTÜNDAĞ, Faruk DEMİRER, İbrahim DERELİ, Atilla ALPÖĞE, Ahmet ENÖN, Turgut CANSEVER ve Tuncay ÇAVDAR davet edilmişler ve toplantıda, belediyecilik konusunda uygulanması düşünülen eğitim ve araştırma programı üzerinde durulmuş, getirilen önerilerin geliştirilmesi ve üye belediyelerle merkezi hükümet ilişkilerinin koordineli olarak ve Birlik katkılarıyla sürdürülmesi önerilmiştir.

BİRLİK BİLİMSEL VE TEKNİK ÇALIŞMA GRUPLARI OLUŞTURULUYOR.

KENTSEL KÜLTÜR BİLİMSEL-TEKNİK ÇALIŞMA GRUBU ÇALIŞMALARINI SÜRDÜRÜYOR

Birliğimiz ve Türkiye Yazarlar Sendikası arasında başlatılan ve bugüne değin dört oturumda tartışılan "Kentsel Kültürün Oluşumu ve Yeniden Düzenlenmesi" projesi üzerinde düşünceler geliştirilmiş ve uygulama çalışmaları için şimdilik üç pilot bölge seçilmiştir. Bunlar; Edirne, Gebze ve İzmit olarak belirlenmiştir.

Çalışmalara Birliğimiz görevlilerinin dışında, Türkiye Yazarlar Sendikası adına Demirtaş CEYHUN, Murat BELGE, Hilmi YAVUZ Prof.Cevat ÇAPAN ve Ahmet DOĞUKAN, Turgut CANSEVER ve Tuncay ÇAVDAR katılmışlardır.

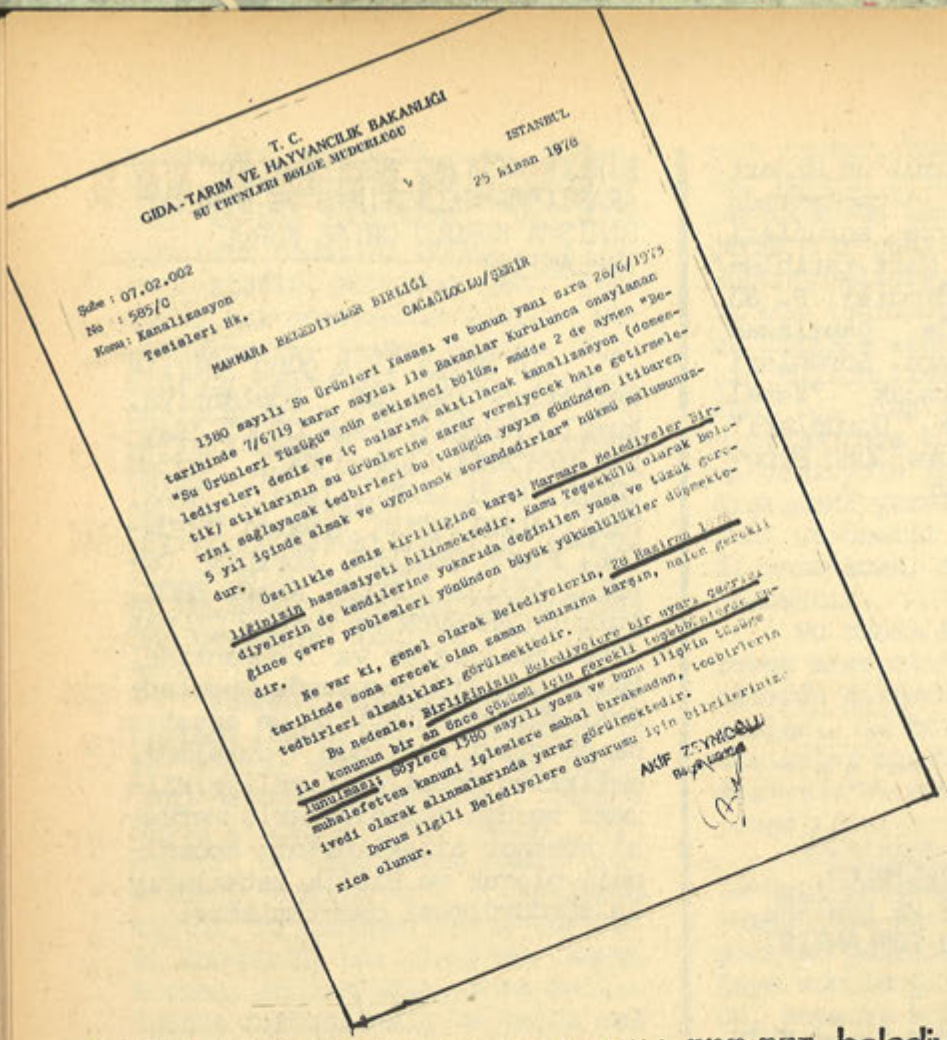

T. C.
GIDA-TARIM VE HAYVANCILIK BAKANLIGI
SU URUNLERI BOLGE MUDURLUGU

İSTANBUL
25 Nisan 1978

Sube : 07.02.002
No : 585/C
Konu: Kanalizasyon Tesisleri Hk.

MARMARA BELEDİYELER BİRLİĞİ
CAĞALOĞLU/İSTANBUL

1380 sayılı Su Ürünleri Yasası ve bunun yanı sıra 28/6/1973 tarihinde 7/6719 karar sayısı ile Bakanlar Kurulunca onaylanan "Su Ürünleri Tüzüğü" nün sekizinci bölüm, madde 2 de aynen "Belediyeler; deniz ve iç sularına akıtılacak kanalizasyon (domestik) atıklarının su ürünlerine zarar vermeyecek hale getirilmelerini sağlayacak tedbirleri bu tüzüğün yayın gününden itibaren 5 yıl içinde almak ve uygulamak zorundadırlar" hükmü malumunuzdur.

Özellikle deniz kirliliğine karşı Marmara Belediyeler Birliğinin hassasiyeti bilinmektedir. Kamu Teşekkülü olarak Belediyelerin de kendilerine yukarıda değinilen yasa ve tüzük gereğince çevre problemleri yönünden büyük yükümlülükler düşmektedir.

Ne var ki, genel olarak Belediyelerin, 28 Haziran 1978 tarihinde sona erecek olan zaman tanımına karşın, nalce gerekli tedbirleri almadıkları görülmektedir.

Bu nedenle, Birliğinizin Belediyelere bir uyarı, gerçekle ile konunun bir an önce çözümü için gerekli teşebbüslerde bulunmamaları halinde, 1380 sayılı yasa ve buna ilişkin tüzüğe muhalefetten kanuni işlemlere mahal bırakmadan, tedbirlerin böylece ivedi olarak alınmalarında yarar görülmektedir.

Durum ilgili Belediyelere duyurusu için bilgilerinize rica olunur.

AKIF ZEYNİOĞLU

prof. k. ismail gürkan cad. no.12 ortaklar han. kat.4 cağaloğlu / istanbul telefonlar: 22 48 53 – 26 52 76

TC.
marmara
ve
boğazları
belediyeler birliği

dosya no :
sıra no :

Sayın Başkan,

İlgi: Gıda-Tarım ve Hayvancılık Bakanlığı, Su Ürünleri Bölge Müdürlüğünün 25 Nisan 1978 Tarih ve 585/c sayılı yazısı.

Sanayi ve kentsel atıkların giderek denizlerimiz, göl ve akarsularımızda su ürünlerini ve insan sağlığını tehdit edici boyutlara ulaştığı bilinmektedir.

Gerek su ürünlerimizin, gerekse halk sağlığının korunmasında, deniz ve iç sularına akıtılacak kanalizasyon atıklarının su ürünlerine ve insan sağlığına zarar vermeyecek hale getirilmelerini sağlayacak tedbirleri almak konusunda Belediyenizin gerekli hassasiyeti gösterdiğini biliyoruz.

Birliğimiz, Su Ürünleri Bölge Müdürlüğünün 25 Nisan 1978 tarihli yazısı üzerine, 1380 sayılı Su Ürünleri Yasası ve bunun yanı sıra 28/6/1973 tarihinde 7/6719 karar sayısı ile Bakanlar Kurulunca onaylanan "Su Ürünleri Tüzüğü"nün 8. bölüm, madde 2 deki; "Belediyeler; deniz ve iç sularına akıtılacak kanalizasyon (domestik) atıklarının su ürünlerine zarar vermeyecek hale getirilmesini sağlayacak tedbirleri bu tüzüğün yayım gününden itibaren 5 yıl içinde almak ve uygulamak zorundadırlar" hükümünü siz üye belediyelerimize hatırlatmayı uygun görmüştür.

Bilindiği gibi bu süre 28 Haziran 1978 tarihinde sona ermektedir.

Durumu bilgilerinize sunar, çalışmalarımızda başarılar dileriz.

Saygılarımla.

Reşat TABAK
Birlik Başkanı

basından

17 MAYIS 78 — Tercüman

TARİŞ Genel Müdürü'nün örnek hareketi

"Belediyelere halka ucuza satmaları için yağ ve deterjanı fabrika fiyatına vermeye hazırız"

● TARİŞ GENEL MÜDÜRÜ, HÜKÜMETİN VE ZİRAAT BANKASI'NIN BELEDİYELERİ DESTEKLEMESİ HALİNDE, BELEDİYELERİN TANZİM SATIŞ MAĞAZALARI KURACAKLARINI VE TARİŞ'İN ÜRETTİĞİ GIDA VE TEMİZLİK MADDELERİNİ HALKA FABRİKA FİYATINA SATABİLECEKLERİNİ SÖYLEDİ.

Cevher KANTARCI-İZMİR

TARİŞ Genel Müdürü Erdinç Gönenç, gazetemize bir özel demeç vererek "Ziraat Bankası'nın belediyeleri finanse etmesi halinde, kendilerine üretim olanaklarımız elverdiği ölçüde mamullerimizi fabrika çıkış fiyatına verebiliriz" dedi.

13 başbayinin sözleşmesi yenilenmedi

Ticaret Bakanlığı' nda mamullerinin tüketiciye belediyeler eliyle doğrudan yansıtılması için işini kolaylaştıracak nitelikte çalışmalar yapıldığını da söyleyen Gönenç Ziraat Ban-...

"1979'un şubat ayında tüm yurtta hiç bir başbayi ile ilişkimiz kalmamış olacak. Şimdilik, peşin para ödeyebilen veya banka teminat mektubu karşılığında kredi alan belediyelere yurdun en ücra köşesinde dahi olsa, nakliyesi bize ait olmak şartıyla ürünlerimizi fabrika çıkış fiyatla veriyoruz. Ancak bazı belediyeler mali sıkıntı içinde olduklarından, bunları toptancı veya perakendeci fiyatına halka intikal ettiriyorlar."

Johan Cruyff'un ... sahasında giydiği 14 numaralı ... ilk Takımının orta saha... ma'a tedim edilmiştir. ... futbolcuların hangi ...

TAKSİM-MECİDİYEKÖY ARASI 12 DAKİKAYA İNİYOR

Tercihli yol projesi 2 - 3 ay içinde uygulamaya konulacak

ELEDİYE BAŞKANI KOTİL, TEKNİK ZMANLARLA BİRLİKTE TOPLANTI ÜZENLEDİ....

ERCİHLİ YOL UYGULAMASINDA TOBÜSLER TAKSİM-HARBİYE-NİŞANTAŞI-OSMANBEY - ŞİŞLİ-MECİDİYEKÖY GÜZERGÂHINI 17 MAYIS 1978 ÇEKLER...

İHSAN MUNGAN

GÜNAYDIN • 25 MAYIS 1978

İstanbul Belediye Başkanı Aytekin Kotil, dün teknik uzmanlarla birlikte düzenlediği toplantıda "Tercihli Yol Uygulaması"nın tamamlanmak üzere olduğunu ve ancak iki - üç ay içinde uygulamaya konulacağını" açıklamıştır.

Birkaç yıl sonra İstanbul'da bir yerden bir yere gitmenin imkânsız hale geleceğini belirten Belediye Başkanı Kotil " kitle taşımacılığına artık gereken önemin verilmesi zorunlu hale geldi " demiştir.

TAKSİM — MECİDİYEKÖY ARASI OTOBÜSLE 12 DAKİKAYA İNİYOR

Belediye Trafik Bürosu Yöneticisi Atilla Algüğe 8—9 aydır sürdürülen çalışmaların hemen hemen tamamlandığını belirtmiş ve projeyle ilgili olarak şu bilgiyi vermiştir: "Bugün İstanbul trafiğinin en çok tıkandığı yerlerden biri olan Taksim — Mecidiyeköy arasında, uygulamaya koyacağımız otobüsler için tercihli yol projesiyle, bu yerde büyük bir rahatlık sağlanacak, otobüsler daha önce bu mesafeyi 34 dakikada alırken, uygulamayla göre 12 dakikaya inecektir. ... daha çok yolcu taşınması da sağlanmış olacak ve ... an kaybı önlenecektir.

Yapılan çalışmalar sonunda, uygun görüldüğü için uygulama Taksim'den Zincirlikuyu'ya kadar uzatılacaktır."

Tercihli Yol Uygulaması'nda Otobüsler, Taksim—Harbiye, Harbiye — Nişantaşı, Nişantaşı — Osmanbey, Osmanbey — Şişli — Mecidiyeköy yolunu takip edecekler. Dönüşte, eski güzergah değişmeyecektir.

Özel otomobiller, Taksim'den — Mecidiyeköy'e giderken eski güzergahı kullanacaklar. Dönüşte ise; Mecidiyeköy'den — Kuştepe'ye, Kuştepe'den, Abide-i Hürriyet Caddesi'ni takiben Şişli Camii önüne, Şişli Meydanı'ndan arka yolu takip ederek, Bomonti'den — Osmanbey'e inecekler, Osmanbey'den - Taksim'e ise eski güzergahdan gidecekler.

10 MİLYON LİRAYA MAL OLUYOR

Toplantıda bazı soruları da cevaplayan Belediye Başkanı ... 10 milyon liraya mal ...

OLAYLAR ve İNSANLAR

HASAN PULUR

ÇETİNKAYA'NIN ŞANSSIZ BELEDİYE BAŞKANI

Milliyet

ÇETİNKAYA'YI bilir misiniz?

Çetinkaya, Sivas'ın bir bucağıdır.

Beş bin kadar nüfusu vardır.

Belediye Başkanı Mustafa Davutoğlu'dur.

Dertlidir, yanıktır.

"Memleketin içinde bulunduğu bu ortamda, kimsenin bize ayıracak zamanı yoktur belki..." der...

Ve hemen de ekler:

"Ama bize zaman ayırmamakla ortamın düzelmeyeceği de ortadadır"

Sonra başlar derdini dökmeye:

"Ne yönden bakarsanız bakın perişanız.

Bu devre Belediye Başkanı olma şanssızlığı bana düştü.

Topluma karşı mahçubum, üzgünüm.

Bucağımızın 650 ilkokul öğrencisi var.

Öğrenim 20 yıl önce yapılan dört sınıflı bir binada sürdürülür.

Çevre köylerle birlikte 350 tane ortaokul mezunu çocuğumuz vardır. Lise ve dengi bir okul olmadığı için bu çocuklar günlerini kahvelerde kâğıt oynayarak geçirirler. Bucağın beş kahvesi akşama kadar tıklım tıklım doludur.

Su işimiz inşaatı ile maşallahla proje halinde beklemektedir.

Az bir yağmur yağsa, yollarda çamurdan adım atamazsınız.

Elektrik işimiz ise daha içler acısı...

Jeneratör motorları çoktan ömrünü doldurmuş ama, biz hâlâ onları bırakamayız. Yakıt ... yaşayacağız.

Bugünlerde daha da kötüyüz.

Çünkü karanlıktayız.

... toplumuz."

* * *

Değil Sayın Başkan, değil ... bu işin sarısı ... daha bir ...

Günün

MEKANSIZ MECİT'ten...

Cumhur Odabaşoğlu İran'da yolunu bir TIR'dir. Geçen gün İran plakalı bir TIR'ın arkasında şunları okuduk: "İğdırlı Mekansız Mecit - Cennet Türkiyem" Kimdir "İğdırlı Mekansız Mecit" şimdi neredeydi, ne yapıyordu, "Cennet Türkiyem" derken neleri düşünüyordu bile ...

Günün

Halka ucuz gıda maddesi yedirebilmek için 150 milyon lira sermayeli şirket kuruluyor

Marmara ve Boğazları Belediyeler Birliği'nin öncülüğünde tüm üye belediyelerin ortak olacağı şirket, üreticiden tüketiciye satış yapacak

Can AKSIN

Hızlı fiyat artışı, pahalılık ve temel tüketim mallarındaki kıtlıklar nedeniyle kentlerde yaşayan ... tüketici... yedirebilmek için 150 milyon lira sermayeli "Temel Tüketim Malları Pazarlama ve Finansman Şirketi" kuruluyor.

Marmara ve Boğazları Belediyeler Birliği'nin öncülüğünde tüm üye belediyelerin ortak olacağı şirket, üreticiden tüketiciye satış yapacak. Küçük esnafı koruyucu büyük aracıları, toptancı ve komisyoncuları ortadan kaldırıcı girişimde gıda maddeleri, Belediye Tanzim Satış Mağazaları ile bakkallarda satılacak.

Az bir kârla

Nohut, mercimek, fasulye, peynir, süt ve süt mamulleri, yağ, nebati yağ, temizlik maddeleri, konserve ve şeker gibi temel gıda maddelerini ucuza temin edip az bir kârla halka yansıtacak olan şirketin satış fiyatları, bakkallarda ve tanzim mağa-...

Akaryakıt, tabela, ünvan ve raklam harçlarının da artırılması kararlaştırıldı

Belediye cezaları 30 kat artırıldı

ANKARA (THA)- Vergi yasalarında geniş çapta değişiklikleri öngören yeni vergi tasarısının Bütçe Plan Komisyonu'nda görüşülmesine dün de devam olundu ve Komisyon, akaryakıt, tabela, unvan, ilan-reklam, işgal harçları, belediye trafik resim vergi ve miktarlarını artırmayı kabul etti.

Komisyon ayrıca, çeşitli belediye kanunları ile türlü ... şuna bakılmaksızın) motorlu kara taşıtları içinde, altı ay için en az 500, en çok 5000 lira, on iki ay içinde en az 1000 lira, en çok 10.000 lira belediye trafik resmi ödenecek.

Yeni değişikliklere göre ayrıca küçük deniz nakil vasıtaları resmi ile liman işgal resmi de artırıldı.

Buna göre, belediye sınırları ... len bir başka maddeye göre de, belediye ve mücavir alanlarda ticari, sınai veya mesleki faaliyette bulunanlar tabela asanlar ya da asmamalar tabela ve vergisi ödeyecekler.

Hileli vergi suçu

Öte yandan Millet Meclisi Bütçe Plan Komisyonu yeni vergi tasarısı üzerinde...

AÇ Sİ KÖŞE

Bayramoğlu'nda villaların fiatı 7 milyon lira!

MİLYONLUK VİLLALARIN UZAKTAN GÖRÜNÜŞÜ Bayramoğlu sahillerinde yapımı tamamlanmak üzere olan ve 4-7 milyon lira arasında fiatları hangi «para babaları» nın alacağı merak ediliyor

Petrol Krallarına, Şeyhlere layık villaları hangi para babalarının satın alabileceği merak ediliyor

Gebze'nin Bayramoğlu sahil şeridinde yapımı tamamlanmak üzere olan villalar satışa çıkarıldı. Yirmiye yakın villanın fiatları 4-7 milyon lira arasında değişiyor.

TÜM EŞYALARI İÇİNDE OLACAK

Kastel İnşaat Şirketi tarafından yapılan villalar iki katlı. Bu katlarda denize cepheli üç büyük oda ve bir büyük salon var. Odaların hepsinde banyo ve tuvalet mevcut. Ayrıca lüks bir ev için gerekli bütün eşyalar da inşaat firması tarafından villalara konacak.

Dört ve yedi milyon lira arasındaki fiatlarla satışa çıkarılan bu villala-...

BİRLİĞİMİZİN BİLİMSEL ve TEKNİK KURULUŞLARLA İLİŞKİLERİ GELİŞİYOR

HABERLER

KOCAELİ MESLEK YÜKSEK OKULU'NDA PANEL....

K.M.Y.O. Müdürü Galip ATAMAN'ın davetleri, Pazarlama ve Sevk-İdare sınıfları öğretim görevlilerinin ön çalışmaları üzerine 25 Nisan 1978 Salı günü K.M.Y.O.'da düzenlenen "Ekmek Üretimi ve Dağıtımı" konulu Panel'e Marmara ve Boğazları Belediyeler Birliği olarak katılınmıştır.

Birlik görevlilerinin konuyla ilgili konuşmaları ve sorunlara verilen yanıtlar şeklinde sürdürülen toplantıda, Kartal Halk Ekmek A.Ş. girişimleri anlatılmıştır.

Birliğin genel ilkeleri ve çalışmalarının da özetlendiği panel sonunda okul yöneticileri ilişkilerin daha da sıklaştırılarak sürdürülmesini istemişlerdir.

EDİRNE AKADEMİSİ İLE İLİŞKİLER

Birlik görevlilerinin Edirne Belediyesi'ne yaptıkları ziyaret ve çalışmalarda Edirne DMM Akademisi yöneticileriyle de ilişki kurulmuş ve karşılıklı bilgi alışverişi ve ortak çalışmalar yapılması kararlaştırılmıştır.

Akademi yöneticileri, bundan böyle Edirne belediyesi ile sıkı ilişki halinde olmayı ve gerekli konularda bilimsel ve teknik yardım yapmayı istediklerini belirtmişlerdir.

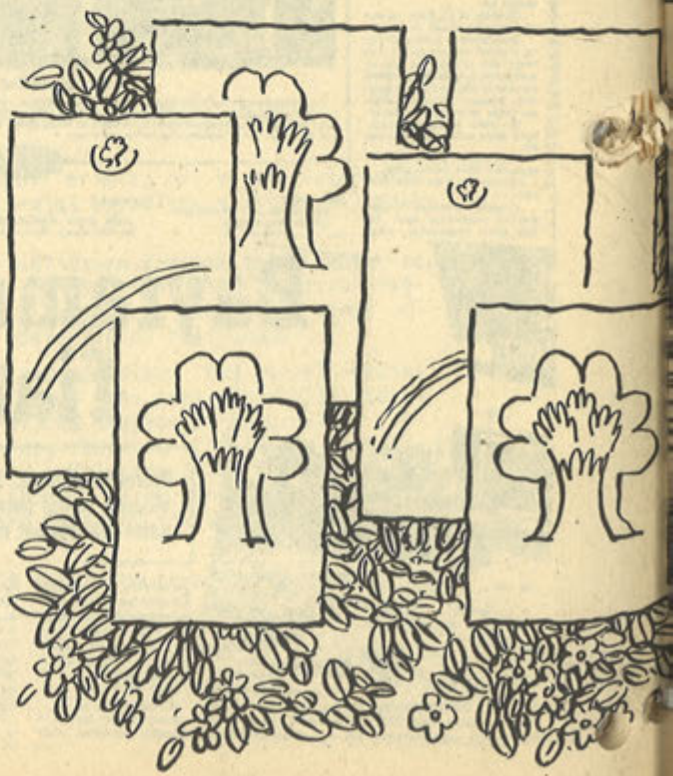

"YEREL YÖNETİMLERİN GELİŞTİRİLMESİ" ÇALIŞMA GRUBU OLUŞTURULUYOR.

Istanbul Üniversitesi Hukuk Fakültesi İdare Hukuku Enstitüsü öğretim üyeleri, İktisat Fakültesi Maliye Enstitüsü, Boğaziçi Üniversitesi, ODTÜ, DPT, TMMOB'ne bağlı odalar, Meslek Kuruluşları ve Yerel Yönetim Bakanlığı yetkilileriyle; "YEREL YÖNETİMLERİN GELİŞTİRİLMESİ VE YENİDEN DÜZENLENMESİ" konularında ön görüşmeler sürdürülmekte olup, bu konuyla ilgili olarak Bilimsel-Teknik Kurul oluşturulmaktadır.

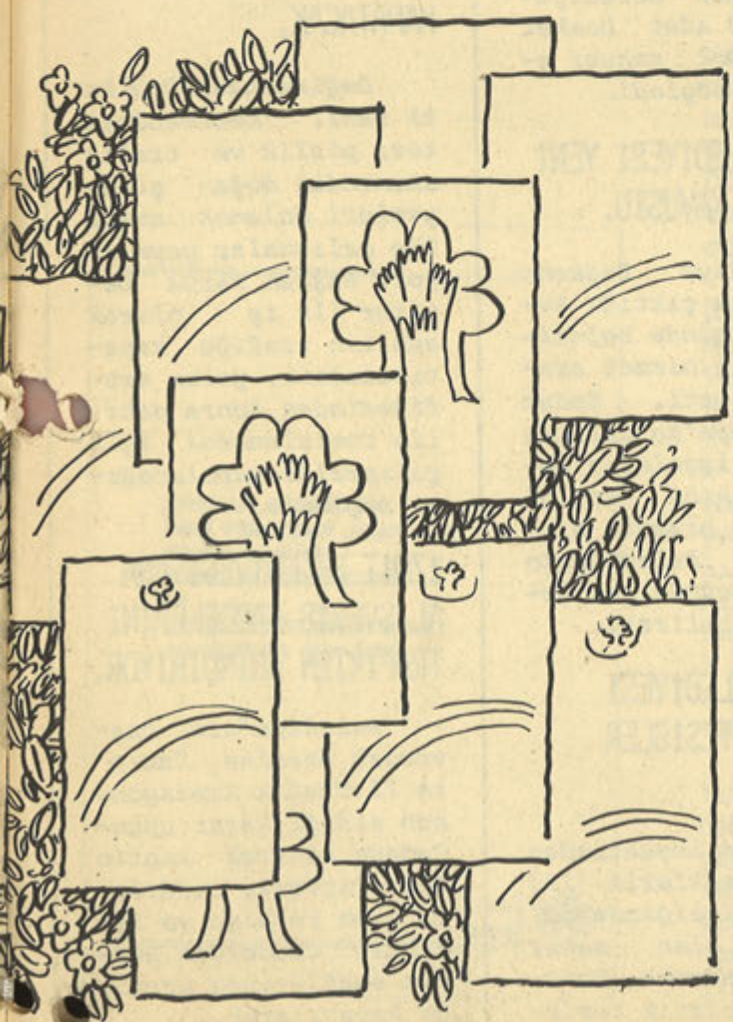

İNŞAAT, MİMARLIK VE KİMYA MÜHENDİSLERİ ODALARI İLE BİRLİĞİMİZ ARASINDA İŞBİRLİĞİ GELİŞTİRİLİYOR.

TMMOB'ne bağlı İnşaat, Mimarlık ve Kimya Mühendisleri Odaları Istanbul Şubeleri temsilcileri ile Birliğimiz "Dünya Çevre Günü"nün kutlanması ve üye belediyelerimiz ile odalar arasında geliştirilen "Ortak Mesleki Denetim Protokolü"nün hazırlanması çalışmalarına başlanmıştır.

12 Mayıs 1978 günü yapılan ve Mete AKALIN (İMO), Hasan KURTULUŞ (MO), Mustafa ALTINELLER (İMO), Hasan ÇAKIR (MO), Atila ALPÖGE (Istanbul Belediyesi Başkanlık Danışmanı), Yaşar LEVENT (KMO), Orhan Ziya AKÇAR (Birlik Koordinatörü)'ın katıldığı ortak toplantıda "Dünya Çevre Günü'ne Odaların katkısının ortak afişleme, resim sergileri açma, paneller ve forumlar düzenleme şeklinde olması, Ortak Mesleki Denetim konusunun Odalar, Birlik ve üye belediyelerin katkısı ile geliştirilmesi kararlaştırılmıştır.

KISA KISA KISA KISA KISA KISA KISA

ÜYE BELEDİYELERDEN GELEN HABERLER

ADAPAZARI BELEDİYESİ 18 TANZİM SATIŞ BÜFESİ AÇTI.

Adapazarı Belediyesi işletmekte olduğu süt fabrikasının mamulleri ile Tariş mamullerini açtığı 18 büfede piyasadan daha ucuz fiyatlarla satmaya başladı.

EDİRNE BELEDİYESİ ÇÖP SORUNUNA EL ATTI.

Edirne Belediye Başkanı Güngör Mazlum, kentin çöp sorununun çözümü için belediyenin yeni araçlarla yoğun çalışmaya gireceğini açıkladı, halkın ve işyeri sahiplerinin belediyeye yardımcı olmasını istedi.

İKİ MAĞAZAYI HİZMETE AÇAN BURSA BELEDİYESİ 7 TANZİM SATIŞ MAĞAZASI AÇACAK.

Hizmete giren iki mağazanın açılışında konuşan başkan Mustafa Eroğlu "Tanzim Satış Mağazalarını kâr değil halka hizmet amacıyla açtıklarını, fiyatların daima piyasadan aşağıda olacağını" açıkladı.

MALTEPE BELEDİYESİ SPOR SAHALARI AÇACAK.

Maltepe Belediye Başkanı ve Maltepe Gençlik Kulübü Başkanı Yalçın Kızılay, Maltepe Belediyesi'nin tahsis ettiği 12 bin metrekarelik alan üstünde Spor ve Gençlik Bakanlığı'nın kapalı spor salonu yapacağını, belediyenin de 10 adet basket ve valeybol sahası açacağını söyledi.

GEBZE BELEDİYESİ YENİ ARAÇLARA KAVUŞTU.

Belediye Başkanı Sedat Tüze çıktığı Avrupa gezisinde belediye için 11 hizmet aracı temin etti. Sedat Tüze Avrupa'da çalışan Gebze'li işçilerin belediyeye hibe ettiği araçların hizmete girmesi ile belediyenin hizmet gücünün çok artacağını belirtti.

HEREKE BELEDİYESİ TURİSTİK TESİSLER YAPACAK.

Otoban inşaatından çıkan topraklarla 150 metre genişliğinde doldurulacak olan sahil şeridine Hereke Belediyesi turistik tesisler yapacak. Belediye Başkanı Hüseyin Tetik Hereke Halısı teşhir salonları, lokantalar, gazinolar gibi tesislerin yanı sıra kürek sporu için de tesis yapılacağını açıkladı.

DEĞİRMENDERE BELEDİYESİ SAHİL YOLUNU TRAFİĞE KAPATACAK.

Değirmendere'nin batı sahil kesimindeki toz, pislik ve trafik akımından doğan şikayetleri önlemek amacı ile çalışmalar yapılıyor. Başkan Faruk Demirer ilk iş olarak sahilin trafiğe kapatılacağını, yolun tesfiyesinden sonra sahilin temizlenmesi için çalışmalar yapılacağını söyledi.

İZMİT BELEDİYESİ ANA ALIŞVERİŞ CADDELERİNİ TRAFİKTEN ARINDIRIYOR.

Belediye'nin başvurusu üzerine İzmit'te İl Trafik Komisyonunun aldığı karar uygulamaya konarak kentin ana alışveriş caddeleri olan Fethiye ve İstiklal Caddeleri gündüz saatlerinde trafiğe kapatılacak.

antalya belediyesi araştırması sonuçlandı

"BELEDİYE KAVRAMI ÜZERİNE YAPILAN ARAŞTIRMA SONUÇLARI KLASİK BELEDİYECİLİK ANLAYIŞININ KIRILDIĞINI GÖSTERMEKTEDİR."

Birlik Proje - Etüd ve Danışmanlık Merkezimizce, Antalya Belediyesi, Yeni Yerleşme Alanları, Konut Sorunu, Tüketimi Düzenleme ve Belediye'ye Bakış Açısı'nı belirlemeyi amaçlayan çalışma sona ermiştir.

Çalışma, Antalya'nın Türkiye içindeki konumunu saptamakta, yerleşme alanları, konut ve tüketimi düzenleme konularında öneriler getirmektedir.

Çalışmanın en ilginç yönü, Türkiye'de ilk kez "KENT HALKININ BELEDİYESİNE BAKIŞ AÇISINI" saptaması olmuştur.

Anket bulguları, kent halkının % 71,2 oranında Belediyeyi, yalnız "temizlik, aydınlatma ve su" sorunlarını çözmek gibi hizmetler gören bir kurum değil, bu sorunların çözümü ile birlikte "KENT HALKININ KENDİ KENDİNİ YÖNETİMİNİ DE SAĞLAYAN demokratik bir yönetim birimi olarak gördükleri sonucunu vermiştir.

Ayrıca anket bulguları, belediyeler üzerindeki VESAYETİNİ mutlaka kaldırılması sonucu vermiştir. Bu bulgulara göre, İdari Vesayetin devamını isteyenler % 18,1, İDARİ VESAYETİN MUTLAKA KALKMASINI İSTEYENLER % 71,9, görüş belirtmeyenler % 10.

Bu bulgular dışında önemli diğer bir sonuç, sendika, kooperatif ve dernek gibi yerel sivil toplum kuruluşlarının "yararlı" bulunduğudur. Sonuçlara göre, kent halkı, % 85,3 oranında yerel sivil toplum kuruluşlarını gerekli ve yararlı bulmakta, % 11,2 lik bir kesim yararına inanmamakta, % 3,6 lık bir bölüm ise görüş belirtmemektedir.

Sonuç olarak, Antalya Belediyesi Araştırması, Antalya Belediye hizmetlerinin daha somut hedeflere yönelmesi açısından yararlı ipuçları vermiş, Demokratik, Üretici, Tüketiciyi Koruyucu ve Kaynak Yaratıcı yerel yönetim anlayışının kent halkı tarafından benimsendiği gerçeğini ortaya çıkarmıştır.

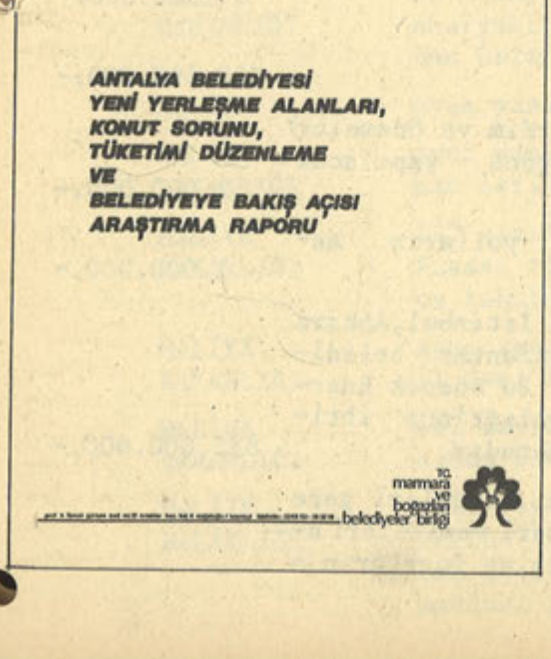

1978 BÜTÇESİ ve YEREL YÖNETİMLER

GENEL VE KATMA BÜTÇELİ KURULUŞLARIN 1978 YILI BÜTÇELERİNDE YER ALAN İL ÖZEL İDARELERİ VE BELEDİYELERE İLİŞKİN ÖDENEKLER

KURULUŞUN ADI	HARCAMA KALEMİ	1978 YILI BÜTÇE ÖDENEĞİ
İÇİŞLERİ BAKANLIĞI	Özel İdarelere Yardım ve Ödemeler (111-01-3-900) (Dağıtımı ilgili Bakanlıkça yapılmaktadır) 50.000.000.-	110.000.000.-
İÇİŞLERİ BAKANLIĞI	Belediyelere yapılacak yardım ve ödemeler (İçişleri Bakanlığınca hazırlanan bir yönetmeliğe göre yapılmakta.) 240.000.000.-	300.000.000.-
KÖY İŞLERİ VE KOOPERATİFLER BAKANLIĞI	İl Özel İdarelerince gerçekleştirilen köy yolları yapımı, bakım ve onarımı hizmetlerinde kullanılmak üzere il özel idarelerine transfer edilir.	26.400.000.-
KÖY İŞLERİ VE KOOPERATİFLER BAKANLIĞI	İl Özel İdarelerine yapılacak ödemeler, 7478 sayılı Yasa uyarınca köylerindeki içme suyu tesisini işletmek ve bakım ve onarımını yapmak köylüye aittir.Özellikle grup içme sularının bakım masraflarını karşılamak üzere özel idarelere yardım edilir.	68.640.000.-
KÖY İŞLERİ VE KOOPERATİFLER BAKANLIĞI	Enter konnekte sistemden yararlanmayan dağ ve orman köyleri ile köylere ait kalkınma kooperatifleri için yapılan küçük su hidro elektrik santrallarının kurulması ve işletilmesi, bakımı için özel idarelere transfer edilir.	47.520.000.-
İMAR VE İSKAN BAKANLIĞI	111-03-2-002/700-710 509.700.000.-	538.390.000.-
İMAR VE İSKAN BAKANLIĞI	(Belediyelere yapılacak yardım ve ödemeler) (Ankara Şehri İmar Müdürlüğüne yapılacak yardım)	2.000.000.-
İMAR VE İSKAN BAKANLIĞI	Belediye hudutları içindeki yolların asfaltlanması.	1.000.000.-
DEVLET SU İŞLERİ GENEL MÜDÜRLÜĞÜ	1053 sayılı kanun uyarınca Istanbul,Ankara İzmir, Bursa, Mersin ve Gaziantep belediyelerine yapılacak yardım. Bu ödenek Enerji ve Tabii Kaynaklar Bakanlığı'nca ihtiyaçları oranında dağıtılmaktadır.	825.000.000.-
TİCARET BAKANLIĞI	1580 sayılı Belediye yasası hükümleri gereğince, belediyelerin ihtiyari vazifeleri arasında olan sergi, panayır ve fuarların a	

KURULUŞUN ADI	HARCAMA KALEMİ	1978 YILI BOTÇE ÖDENEĞİ
	çılabilmesi için ilk kuruluş masraflarına Bakanlığın katkısı olarak ödenek konulmuştur.	1.000.000.-
TURİZM VE TANITMA BAKANLIĞI	1.Turistik yörelerde Belediyelerin temizlik araçları almaları için	25.000.000.-
	2.Özel yolların yapımı ve yan donatımları için	3.600.000.-
	3.Park tanzimleri,WC yapımı ve çevre düzenlenmesi çalışmaları için	45.000.000.-
	4.Turistik bölgelerde haşaratla mücadele işleri için	2.500.000.-
TURİZM VE TANITMA BAKANLIĞI	Mahalli, bölgesel uluslararası mahiyette folklor, film ve şenliklerin düzenlenmesi için	2.500.000.-
TURİZM VE TANITMA BAKANLIĞI	1.Turistik ören ve kırsal yolların yapımı	2.250.000.-
	2.Park tanzimi,WC yapımı,çevre düzenlenmesi	9.000.000.-
	3.Turistik bölgelerde haşaratla mücadele ve çevre temizliği	1.300.000.-
	4.Mahalli, bölgesel, ulusal ve uluslararası film, festival şenlik düzenlenmesi işleri için Özel İdarelere verilmek üzere konulmuştur.	1.034.000.-
DEVLET PLANLAMA TEŞKİLATI	Üçüncü beş yıllık kalkınma planı ile "İl mahalli idare planlaması" konusunda araştırma, değerlendirme ve projelendirme yapılması öngörülmüştür. Bu çalışmaların yıllık programlarda projeye dayalı olarak yapılması ve mahalli idare gelir kaynaklarının arttırılmasını sağlamak amacıyla, Devlet Planlama Teşkilatı'nın uygun göreceği projelere yardım gayesiyle kurulmuştur.	100.000.000.-
MALİYE BAKANLIĞI	6802 sayılı yasanın 66. maddesi uyarınca akaryakıtlardan alınacak istihsal vergisinden belediyeler payı	560.000.000.-
MALİYE BAK.	Aynı yasa uyarınca İl Özel İdarelerine	250.000.000.-
MALİYE BAKANLIĞI	Aynı yasa uyarınca Tekel maddelerinden alınan istihsal vergisinden belediyeler payı	260.000.000.-
MALİYE BAKANLIĞI	197 sayılı Motorlu Kara Taşıtları Vergisi Yasası ve Karayolları Trafik Yasası uyarınca tahmini gelirden %11 belediyeler payı	63.800.000.-
MALİYE BAKANLIĞI	Aynı yasalar uyarınca tahmini gelirden % 3 İl Özel İdareleri payı	17.400.000.-
MALİYE BAKANLIĞI	482 sayılı Yasa uyarınca köy bütçeleri arasında bölüştürülmek üzere İller Bankasına	12.000.000.-
MALİYE BAKANLIĞI	Mali durumu zayıf olan illerin özel idarelerine İçişleri Bakanlığından tesbit edilecek esaslara göre, 6802 sayılı yasanın 66. maddesi gereğince yapılacak yardım	50.000.000.-

ELEKTROLİTİK BAKIR ve ALÜMİNYUM MAMÛLLERİ İMALİNDE TEK İSİM

RABAK

TSE

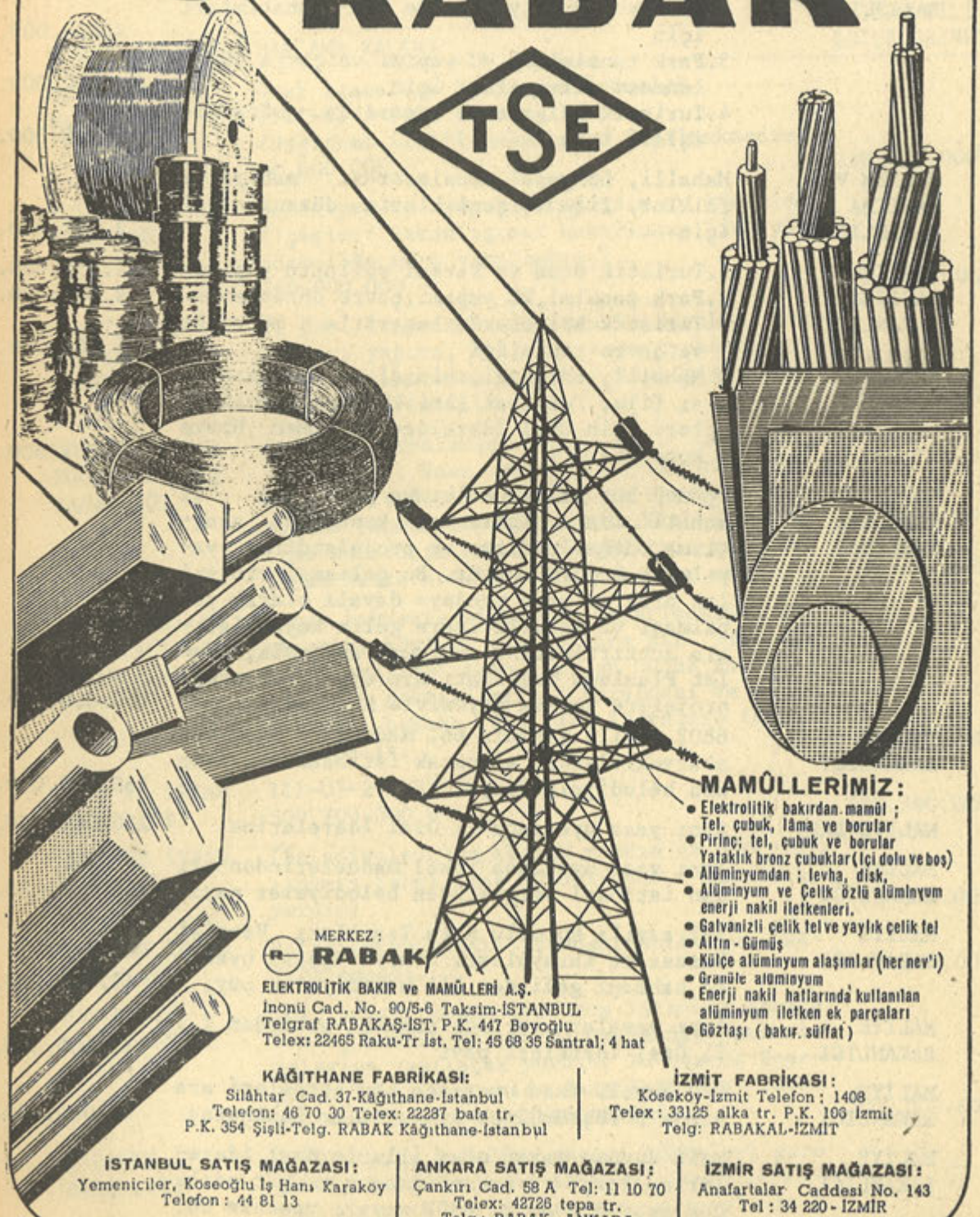

MAMÛLLERİMİZ:

- Elektrolitik bakırdan mamûl ; Tel, çubuk, lâma ve borular
- Pirinç; tel, çubuk ve borular Yataklık bronz çubuklar (İçi dolu ve boş)
- Alüminyumdan ; levha, disk,
- Alüminyum ve Çelik özlü alüminyum enerji nakil iletkenleri.
- Galvanizli çelik tel ve yaylık çelik tel
- Altın - Gümüş
- Külçe alüminyum alaşımlar (her nev'i)
- Granüle alüminyum
- Enerji nakil hatlarında kullanılan alüminyum iletken ek parçaları
- Göztaşı (bakır, süffat)

MERKEZ :
RABAK
ELEKTROLİTİK BAKIR ve MAMÛLLERİ A.Ş.
İnönü Cad. No. 90/5-6 Taksim-İSTANBUL
Telgraf RABAKAŞ-İST. P.K. 447 Beyoğlu
Telex: 22465 Raku-Tr İst. Tel: 45 68 38 Santral; 4 hat

KÂĞITHANE FABRİKASI:
Silâhtar Cad. 37-Kâğıthane-İstanbul
Telefon: 46 70 30 Telex: 22287 bafa tr,
P.K. 354 Şişli-Telg. RABAK Kâğıthane-İstanbul

İZMİT FABRİKASI:
Köseköy-İzmit Telefon : 1408
Telex : 33125 alka tr. P.K. 106 İzmit
Telg: RABAKAL-İZMİT

İSTANBUL SATIŞ MAĞAZASI:
Yemeniciler, Koseoğlu İş Hanı Karakoy
Telefon : 44 81 13

ANKARA SATIŞ MAĞAZASI:
Çankırı Cad. 58 A Tel: 11 10 70
Telex: 42726 tepa tr.
Telg : RABAK - ANKARA

İZMİR SATIŞ MAĞAZASI:
Anafartalar Caddesi No. 143
Tel : 34 220 - İZMİR

FERRO DÖKÜM

SANAYİİ VE TİCARET ANONİM SİRKETİ

HİTAP EDİLEN ENDÜSTRİ KOLLARI

TARIM VE OTOMOTİV ENDÜSTRİSİ:

Aks kovanları,
Diferansiyel kutuları,
Transmisyon gövdeleri,
Hidrolik gövdeleri,
Egzost manifoldları,
Fren disk ve kampanaları
Volanlar,
Poryalar,
Makas kulakları,
Küpeler,
Muhtelif braketler,
Levyeler,
Pedallar,
Mil yatakları,
Baltalar,
Dişliler,
Dişli taslakları ve benzerleri

ELEKTRİK ENDÜSTRİSİ:
Motor gövdeleri,
Kapaklar,
Yüksek gerilim enerji nakil hattı bağlantı parçaları v.s

GENEL MAKİNA ENDÜSTRİSİ
Muhtelif hidrolik govdeleri,
Pompa gövdeleri,
Fanlar,
Ekovat ve ilgili parçaları,
Krank milleri ve benzerleri

ŞİŞE VE CAM ENDÜSTRİSİ
Muhtelif şişe ve
cam eşya kalıpları

Döküm fabrikamız, idari ve sosyal tesisleriyle beraber, Istanbul - Ankara karayolu üzerinde Çayırova'da kurulmuştur.

İmalât konumuz olan sfero, özel kaliteli pik ve siyah temper döküm parçalarını TÜRK (TS), İNGİLİZ (B.S.), ALMAN (DIN), AMERİKAN (A.S.TM.) standartlarına uygun kimyasal, fiziksel, metalografik ve mekanik özelliklerde imal etmekteyiz. Tarım ve Otomotiv Sanayii'nin özel spesifikasyonlarına göre de seri imalât yapmaktayız.

MERKEZ:

Büyükdere Cad. Kuğu İşhanı, No. 99 Kat 3, Mecidiyeköy - Istanbul
Telefon: 66 71 68 - 66 71 69 Telgraf: Ferrodöküm - Istanbul

FABRİKA:

Ankara Asfaltı, Çayırova - Gebze Telefon: Tuzla 266 - 267

HYMAC

Hymac 580C HİDROLİK EKSKAVATÖR / LODERLER

Haymac 580 C Hidrolik ekskavator

14 yıllık dizayn, gelişme ve uzman fabrikasyon tecrübelerinin sonucu ingilterenin en çok satan 360° kepçe dönüşlü ekskavatörüdür.

580 C Hız, güç, dayanıklılık, kullanma masraflarının azlığı konusunda sınıfından istenen bütün özelliklere sahiptir ve çok geniş seçime bağlı ekipmanlar ile kullanılabilir.

KAZMA DERİNLİĞİ : 6.43 m
UZANMA MESAFESİ : 9.09 m
98 Beygir Dizel Motor
0.57 m Kepçe Kapasitesi.

TÜRKİYE GENEL DİSTRİBÜTÖRÜ

HAMAMCIOĞLU MÜESSESELERİ TİCARET T.A.Ş.

İSTANBUL : Buyukdere Cad. No. 13/A Şişli
Tel : 46 31 43/44 - 47 24 89
Telex : 22210 hmmc tr.

SERVİS : Palazoglu Sokak 31/A Şişli
Tel : 46 31 43 - 46 31 44
Telex : 22210 hmmc tr.

ANKARA : Cinnah Cad. 110/1 Çankaya
Tel : 27 89 63 - 27 83 24
Telex : 42439 hmci tr.

İZMİR Talatpaşa Bulvarı No. 6 Kat 1
Tel 13 83 61 Alsancak
Telex 52644 hmiz tr

YENİLİK...

SERT PLASTİK YAĞMUR DERELERİ VE İNİŞ BORULARI

EN BÜYÜK BİNALARDAN EN KÜÇÜK YAPITLARA KADAR GÜVENLE KULLANACAĞINIZ **PİMAŞ** SERT PLASTİK YAĞMUR DERELERİ VE İNİŞ BORULARI SIZDIRMAZ, PASLANMAZ, KOLAYLIKLA MONTE EDİLİR, GÜZEL BİR GÖRÜNÜŞE SAHİPTİR, BOYAMAYA İHTİYAÇ GÖSTERMEZ, UZUN ÖMÜRLÜDÜR.

PİMAŞ

PLASTİK İNŞAAT MALZEMELERİ A.Ş.

Satış : Büyükdere Cad. No. 33 Şişli - İstanbul Tel. : 46 70 75-76-77 Fabrika : Çayırova - Gebze

KARABIGA

EDIRNE (MERKEZ) İZMİT (KOCAELİ) GÖLCÜK

DEĞİRMENKÖY HEREKE KANDIRA

BANDIRMA (BALIKESİR) TUZLA BİGADİÇ ERDEK EDİNCİK

GÖNEN MARMARA ADASI BURSA (MERKEZ) MUDANYA M. KEMALPAŞA

BİLECİK (MERKEZ) OSMANELİ BOZÜYÜK ÇANAKKALE (MERKEZ)

BİGA BOLAYIR ÇARDAK ECEABAT GELİBOLU GÖKÇEADA

LAPSEKİ UMURBEY ÇAN AYVACIK

İSTANBUL (MERKEZ) BÜYÜKÇEKMECE ÇATALCA ÇINARCIK

HADIMKÖY KARTAL KÜÇÜKÇEKMECE MALTEPE PENDİK SİLİVRİ

YAKACIK YALOVA BAYRAMPAŞA SOĞANLIK GÜNGÖREN

KÜÇÜKKÖY AVCILAR SEFAKÖY DOLAYOBA KOCASİNAN HALKALI

ÜMRANİYE KÜÇÜKYALI KIRKLARELİ (MERKEZ) ALPULLU

BAHÇECİK DARICA DEĞİRMENDERE GEBZE

İHSANİYE YUVACIK KARAMÜRSEL ARSLANBEY

ADAPAZARI (SAKARYA) KARASU SERDİVEN ARİFİYE AKYAZI

HOŞKÖY (TEKİRDAĞ) KOZYÖRÜK MARMARA EREĞLİSİ MİDREFTE SARKÖY